

Boletín informativo

10110 operadores
11100
10111
00010
01011

PILA

Generamos valor con impacto social

Octubre 2022



Principales indicadores sobre aportes al Sistema de la Protección Social en el marco de las medidas de mitigación de la pandemia del COVID-19
Aportes realizados en septiembre 2022 por periodo de cotización agosto 2022



Introducción

El presente boletín busca informar sobre el tamaño, estructura y características de los aportes al Sistema de Protección Social del país (pensión, salud, riesgos laborales, subsidio familiar, ICBF y SENA) que se pagan a través de la Planilla Integrada de Liquidación de Aportes (PILA), permitiendo estimar el impacto en materia de trabajo formal y aportes a seguridad social de las medidas adoptadas para enfrentar la pandemia del COVID-19, el flujo de recursos a cada subsistema de la Protección Social, la estructura de ingresos, la distribución de los aportes por Departamentos y actividades económicas, entre otros aspectos.

Estos datos tienen como fuente de información los informes que periódicamente entregan los Operadores de Información de la PILA. Es a su vez, una investigación continua, a partir de información de todo el territorio nacional y que permite la desagregación de resultados regionalmente.

Es importante tener en cuenta que la gran mayoría de la información que se analiza en este boletín tiene como unidad de medida el registro tipo 2 de liquidación detallada de aportes, que corresponde a la información reportada por el aportante por cada uno de sus cotizantes, frente a lo cual es posible que existan múltiples registros tipo 2 para un mismo cotizante en una planilla, lo cual se presenta cuando existe más de una novedad de ingreso o retiro en un mismo período y cuando existen novedades que afectan el valor del ingreso base de cotización.

Igualmente, para el análisis de los gráficos, la fecha final de reporte corresponde a la fecha en que se realiza el corte de liquidación y pago de aportes al periodo de cotización del mes anterior, teniendo en cuenta que la mayoría de los aportes al Sistema de Protección Social se realizan mes vencido. En ese sentido la información del 30 de julio corresponde a los aportes realizados durante todos los días hábiles del mes de julio de 2021 por el periodo de cotización de junio de 2021 y así para los demás meses analizados.

Asimismo, recomendamos tener en cuenta que la unidad de medida que se toma para este informe corresponde a datos de liquidación de aportes a seguridad social sólo del mes siguiente al periodo de cotización que se está analizando, es decir, no se tienen en cuenta pagos anticipados ni posteriores, esto con el fin de contar con datos comparables entre los meses de referencia.

Aspectos más relevantes



- En agosto de 2022 se presentó un incremento de un 17.6% en las novedades de retiro de dependientes respecto del año anterior.
- Para el mes de agosto de 2022 se presentó una disminución del -12.8% de las novedades de retiro en materia de independientes respecto del mes inmediatamente anterior.
- A nivel intermensual (agosto 2022 - julio 2022), los registros de subsistemas de la Protección Social que presentaron mayor caída fueron ICBF (-14.5%) y SENA con (-15.7%).
- A nivel interanual, en materia de registros casi todos los subsistemas presentaron incremento, no obstante, los subsistemas de ICBF y SENA presentaron una disminución, ICBF con una caída del (-1.1%) y SENA con una caída del (-1.8%) tendencia que se viene repitiendo en los últimos dos meses.
- A nivel interanual, el recaudo tuvo crecimiento en todos los subsistemas de la Protección Social para el periodo (agosto de 2022 -agosto de 2021), siendo los de mayor crecimiento Sistema General de Riesgos Laborales con 21.7% y Sistema General de Pensiones con 20.5%.
- A nivel intermensual para el periodo (agosto de 2022 - julio de 2022), el recaudo tuvo caída en casi todos los subsistemas de la Protección Social, siendo el de mayor caída ICBF con -12%.
- En materia de independientes se evidencia un incremento en los segmentos de 0 a 1 smmlv, del 10.4% y en el segmento de 16 a 20 smmlv siendo un 2.8% al mismo mes del año anterior.
- En el comparativo intermensual, dependientes (agosto de 2022 - julio de 2022) se presentó un importante descenso en casi todos los registros, siendo los más pronunciado es el caso de Córdoba (-18.5%).
- En el comparativo interanual agosto 2021 - agosto 2022 se presentaron caídas de registros en actividades de organizaciones y entidades extraterritoriales con (-29.1%), actividades de hogar con (-10.2%) y actividades profesionales con (-2.3%).





COMPORTAMIENTO DE LAS NOVEDADES

Las novedades son los hechos que afectan al monto de las cotizaciones a cargo de los aportantes o de las obligaciones económicas que estos tienen frente al Sistema de la Protección Social, las cuales se deben reportar en la Planilla Integrada de Liquidación de Aportes PILA.

Hay novedades que son permanentes, es decir, que perduran en el tiempo y que afectan la cotización base con determinada entidad administradora como es el ingreso, el retiro, el traslado desde y hacia otra EPS y AFP, las variaciones permanentes de salario y la variación de centro de trabajo. También hay novedades transitorias, es decir que afectan temporalmente el monto de las obligaciones económicas, tales como incapacidad general, suspensión temporal, licencia no remunerada o comisión de servicios, licencia de maternidad, variación transitoria de salario, vacaciones, aportes voluntarios a pensiones e incapacidad de riesgos laborales.

De estas hay algunas novedades que implican ausentismo, es decir donde el empleado no labora, y corresponden a incapacidad general, suspensión temporal, licencia no remunerada o comisión de servicios, licencia maternidad, vacaciones, aportes voluntarios a pensiones e incapacidad de riesgos laborales.

El comportamiento de algunas de estas novedades mes a mes están relacionadas con la tenencia de un empleo formal o no, tales como las de ingreso y de retiro. Estas novedades, aunadas a las de suspensión y vacaciones reflejan las decisiones adoptadas por los empleadores frente a las medidas de aislamiento obligatorio que afectaron en mayor o menor medida las actividades económicas del país y las medidas de reactivación económica gradual.

1.1. Novedades de ingreso

La novedad de ingreso es la novedad que debe reportar el empleador en los casos que exista el ingreso de un trabajador.

Gráfica 1. Novedades de ingreso de dependientes

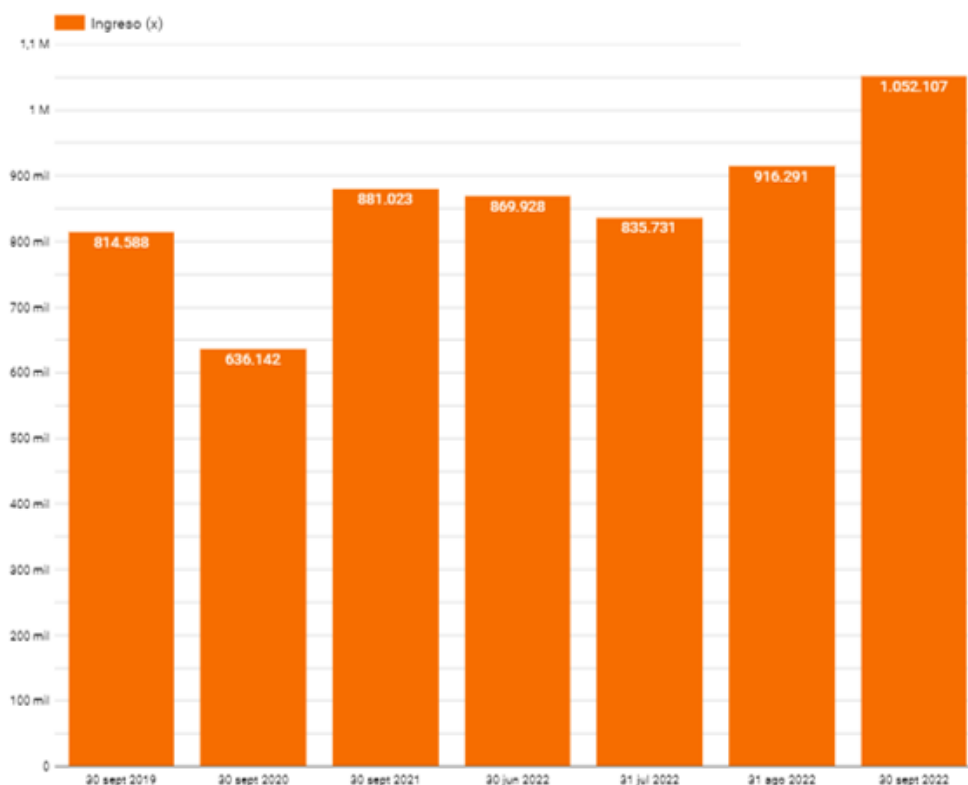

Para el periodo de cotización de agosto 2022, el número de novedades de ingreso de dependientes a nivel nacional fue de 1.052.107, lo que representó un incremento de 171.084 frente al mismo periodo del año pasado (881.023), es decir, un incremento del 16.3%, ahora bien, se presentó un incremento de 135.291 frente al periodo de cotización de julio 2022 (916.291), es decir, presentó un incremento 12.9%.

1.2. Novedades de retiro

El retiro, es la novedad que debe reportar el empleador o independiente en los casos en que exista la desvinculación de un trabajador o, si el independiente finaliza sus actividades.

Gráfica 2. Novedades de retiro de dependientes

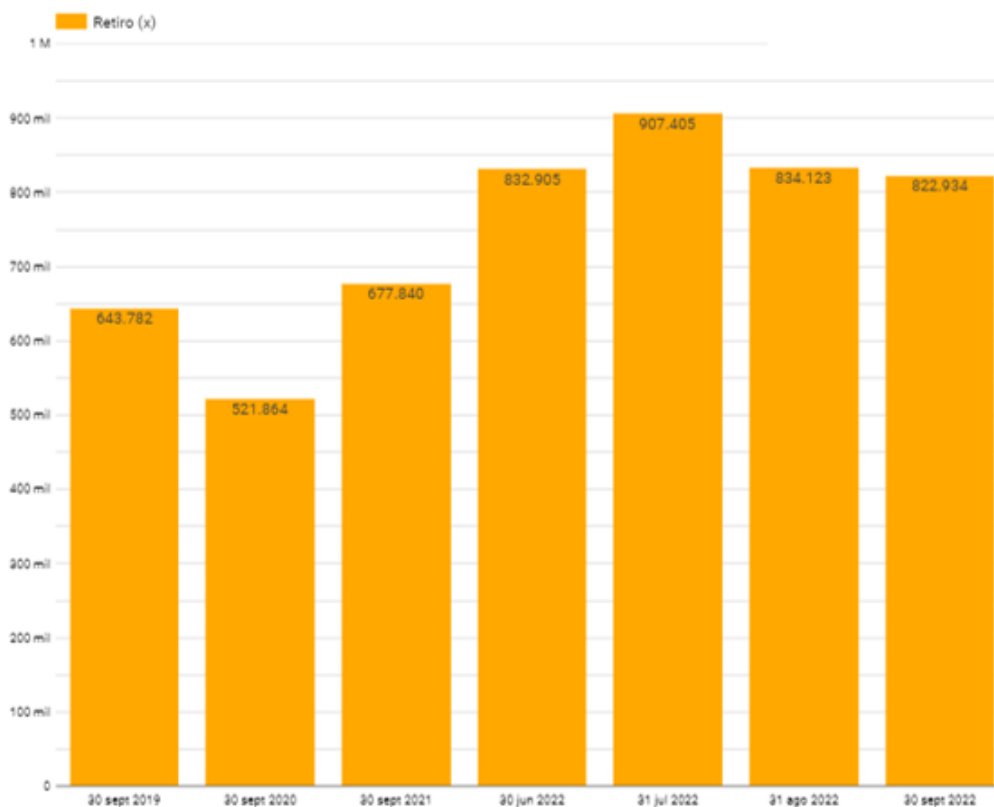

Para el periodo de cotización de agosto 2022, el número de novedades de retiro a nivel nacional fue de 822.934 lo que representó un incremento de 145.084 frente al mismo periodo del año pasado (677.840), es decir, un incremento del 17.6%, ahora bien, se presentó una disminución de 11.189 retiros frente al periodo de cotización de julio 2022 (834.123), es decir una disminución del -1.4%.

Gráfica 3. Ingresos menos retiros de dependientes

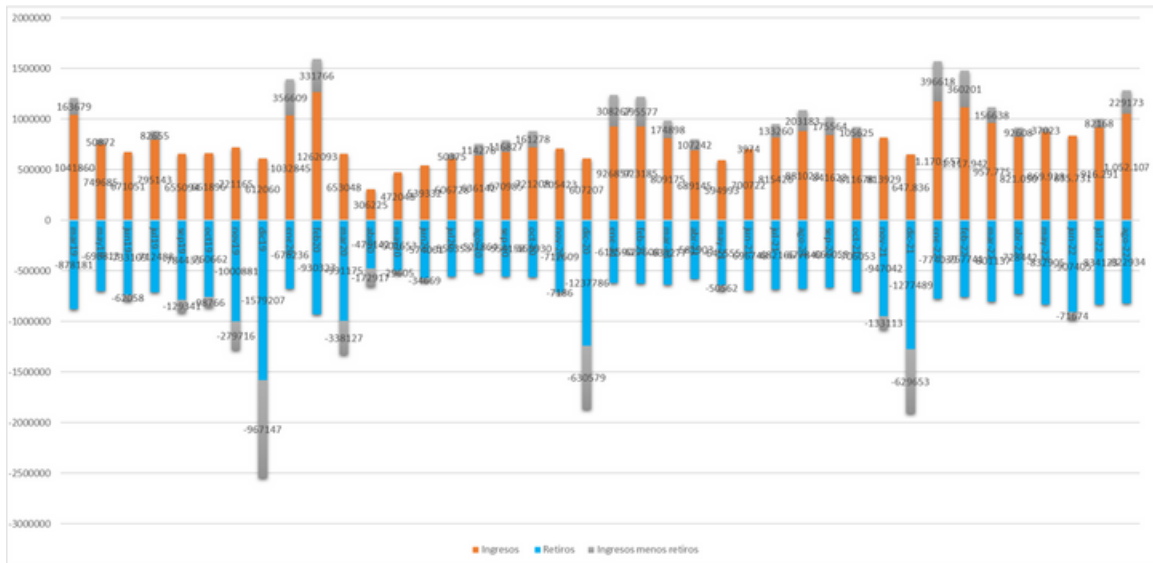

Para agosto 2022 la relación entre ingresos y retiros, se presenta un incremento en ingresos y una disminución en retiros frente al mes anterior.

Gráfica 4. Novedades de retiro de independientes

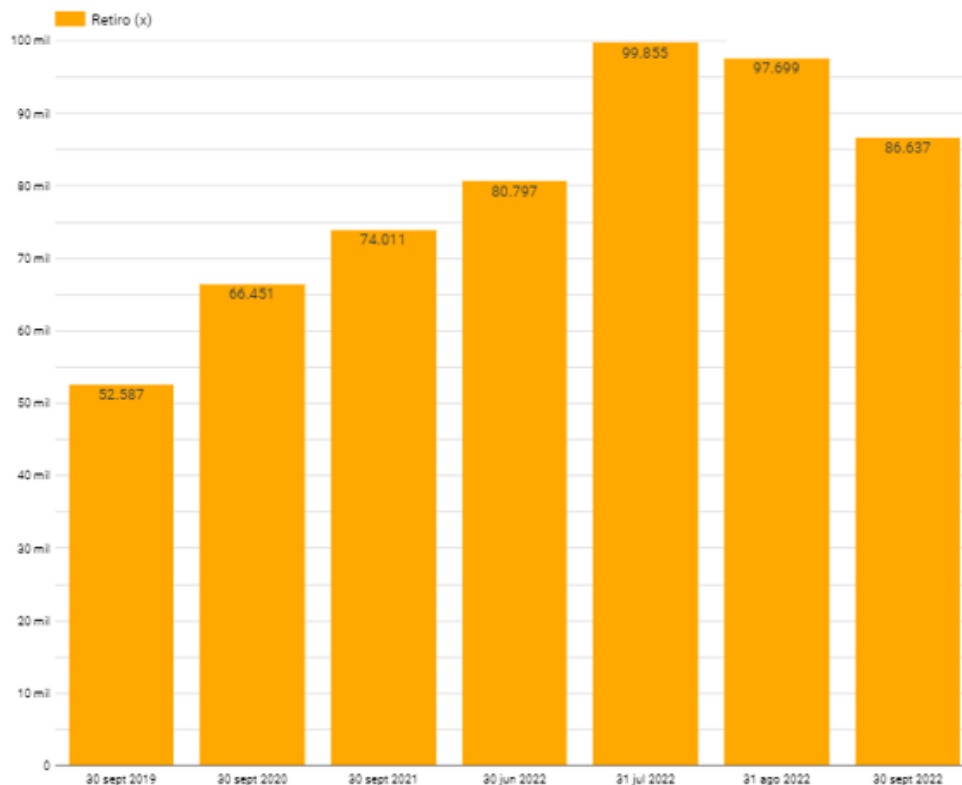

Para el periodo de cotización de agosto 2022, el número de novedades de retiro a nivel nacional fue de 86.637, lo que representó un incremento de 12.626, novedades frente al mismo periodo del año pasado (74.011), es decir un incremento de 14.6%, de igual manera, se presentó una disminución de 11.062 frente al periodo de cotización de julio 2022 (97.600), es decir una disminución de -12.8%.

1.3. Novedades de suspensión

La novedad de suspensión se refiere a la suspensión temporal del contrato de trabajo o licencia no remunerada y se usa para reportar los días en que los trabajadores no laboraron durante el mes. El contrato de trabajo se suspende por las siguientes razones: a) motivos de fuerza mayor, b) muerte o inhabilitación del empleador, c) suspensión de actividades o clausura temporal de la empresa, d) licencia o permiso temporal, e) por ser llamado el trabajador a prestar el servicio militar, f) detención preventiva o arresto correccional y g) huelga.

Durante el período de las suspensiones se interrumpe para el trabajador la obligación de prestar el servicio prometido, y para el empleador la de pagar los salarios de esos lapsos, pero durante la suspensión corren a cargo del empleador, además de las obligaciones ya surgidas con anterioridad, las que le correspondan por muerte o por enfermedad de los trabajadores. Estos períodos de suspensión pueden descontarse por el empleador al liquidar vacaciones, cesantías y jubilaciones.

Por su parte, en lo que tiene que ver con el aporte a ARL, se tiene que se suspende debido a que el trabajador no se encuentra prestando el servicio y, por ende, no se encuentra expuesto a ningún riesgo de carácter laboral. En salud y en pensión, se mantiene la obligación de realizar el aporte en el porcentaje que le corresponde al empleador.

Gráfica 5. Novedades de suspensión

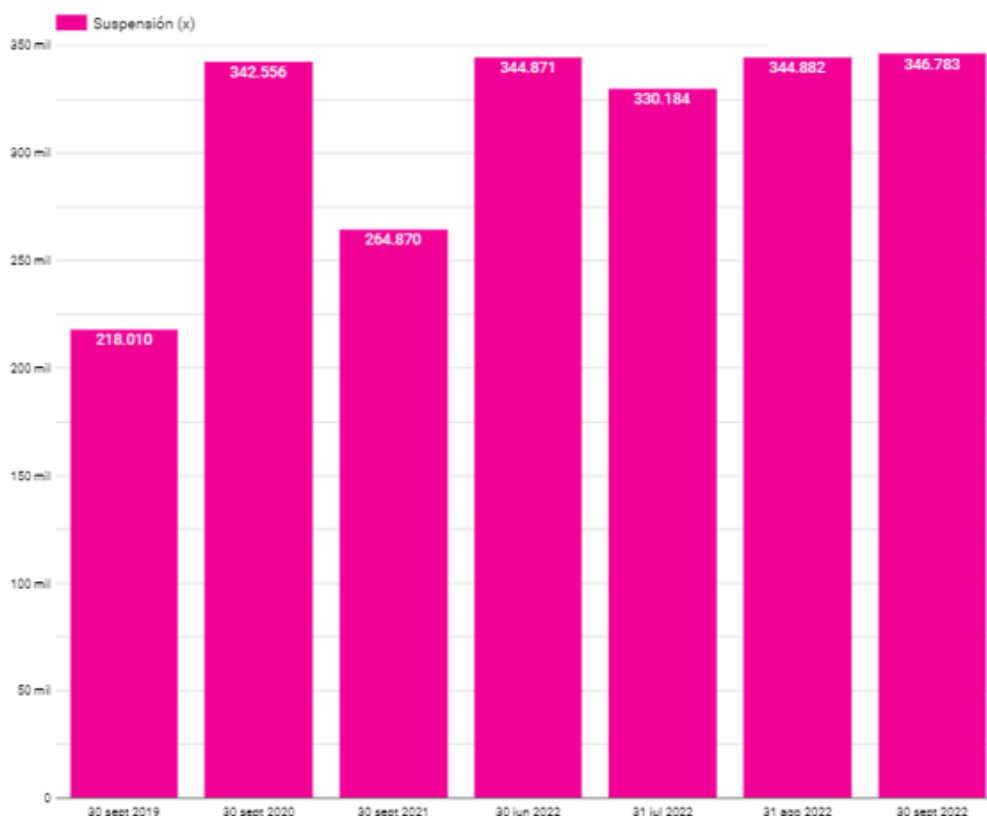

Para el periodo de cotización de agosto 2022, el número de novedades de suspensión a nivel nacional fue de 346.783, lo que representó un incremento de 81.913 frente al mismo periodo del año pasado (264.870), es decir un incremento del 23.6%, ahora bien, se presenta un incremento de 1.901 frente al periodo de cotización de julio 2022 (344.882), es decir un incremento del 0.5%.

1.4. Novedades de vacaciones

Las vacaciones hacen referencia al periodo de descanso remunerado de 15 días hábiles consecutivos a que tienen derecho los trabajadores por cada año de trabajo. Durante el período de vacaciones el trabajador recibirá el salario ordinario que esté devengando el día en que comience a disfrutar de ellas. En consecuencia, sólo se excluirán para la liquidación de vacaciones el valor del trabajo en días de descanso obligatorio y el valor del trabajo suplementario en horas extras.

Gráfica 6. Novedades de vacaciones

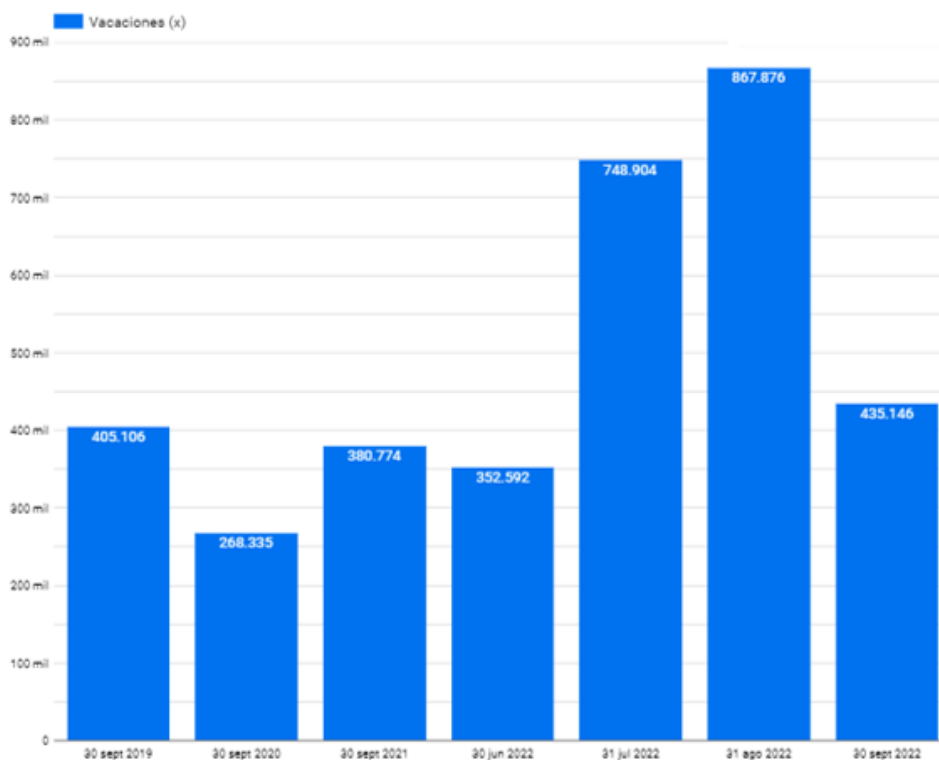

Para el periodo de cotización de agosto 2022, el número de novedades de vacaciones a nivel nacional fue de 435.146, lo que representó un incremento de 54.372 frente al mismo periodo del año pasado (380.774), es decir, un incremento del 12.5%, frente a las cifras de julio de 2022 se tiene una disminución del -99.4%.

Gráfica 7. Variación del número de cotizantes dependientes por segmentos de salario básico

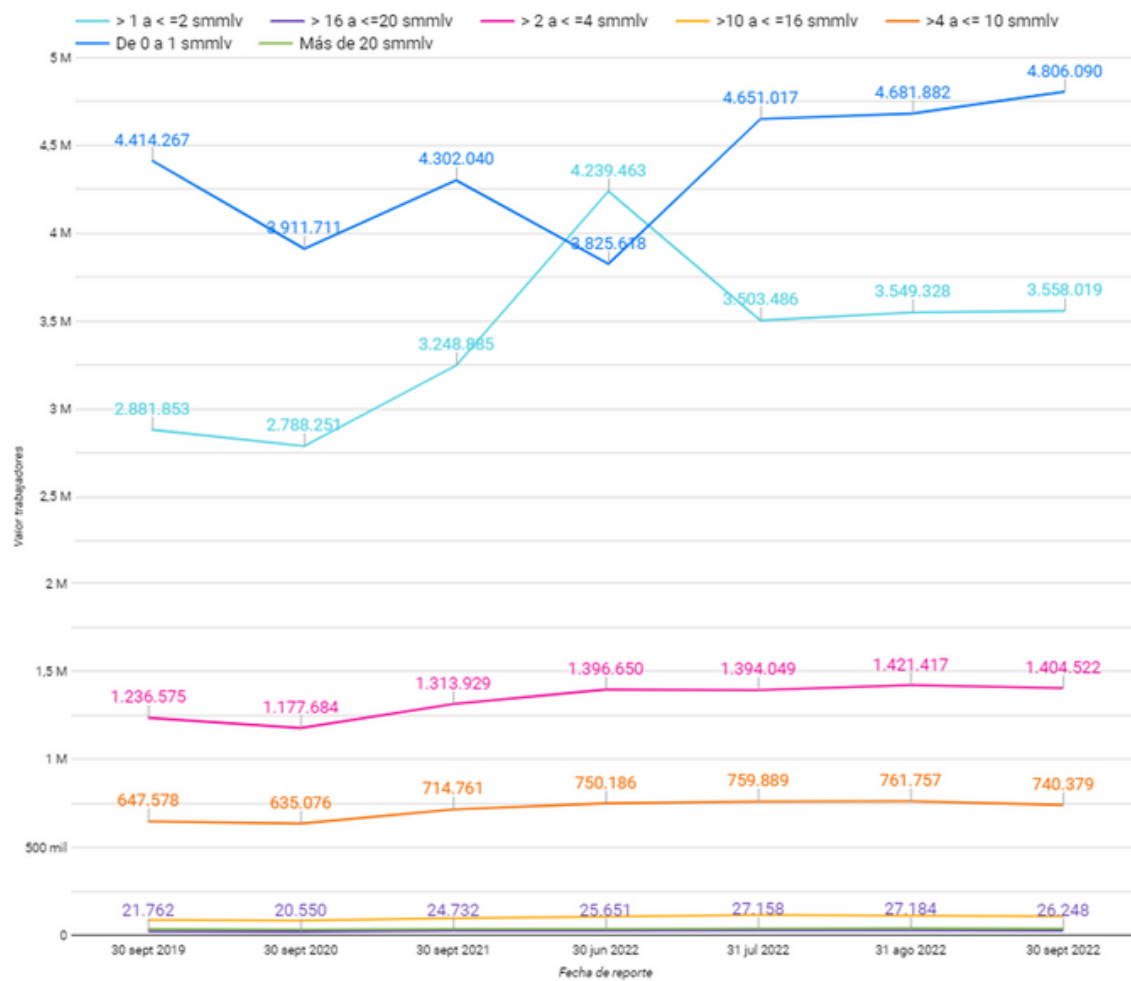

En el comparativo interanual, en el mes de agosto de 2022 existió un incremento en todos los registros de cotizantes dependientes de salario básico de: de 0 a 1 smmlv 10.5%, de 1 a 2 smmlv de 8.7%, de 2 a 4 smmlv de 6.5%, de 4 a 10 smmlv del 3.5%, de 16 a 20 smmlv del 5.8% con respecto al mismo mes del año anterior.

En el comparativo intermensual, que los segmentos de 0 a 1 smmlv tuvo un incremento del 2.6% y de 1 a 2 smmlv de 0.2%.

Gráfica 8. Registros de dependientes por segmentos de salario básico agosto 2021

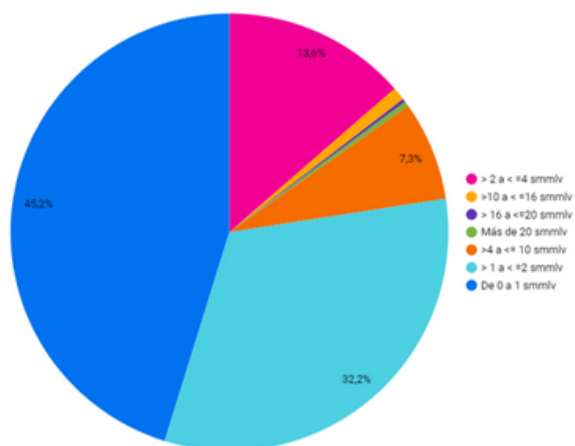

Gráfica 9. Registros de dependientes por segmentos de salario básico agosto 2022

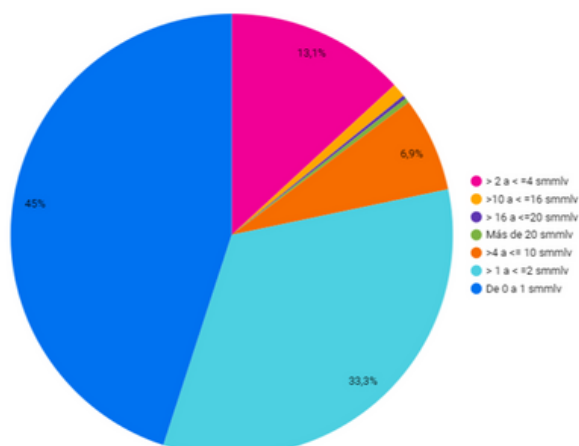

Las gráficas 8 y 9 nos acercan a la composición del trabajo formal por segmentos de salario básico, en este caso de los dependientes. En agosto de 2021 el 45.2% de los registros fueron de trabajadores con salarios básicos entre 0 y 1 smmlv, seguido por un 32.2% del segmento de 1 a 2 smmlv, del segmento de 2 a 4 smmlv 13.6% y del 7.3% del segmento de 4 a 10 smmlv.

Dicha composición del empleo formal, para el mes de agosto 2022 se evidencia un incremento de 45% en el porcentaje de registros de trabajadores dependientes del segmento entre 0 y 1 smmlv, 33.3% del segmento de 1 a 2 smmlv, 13.1% del segmento de 2 a 4 smmlv, y del 6.9% del segmento de 4 a 10 smmlv.

Gráfica 10. Variación del número de cotizantes independientes por segmentos de salario básico

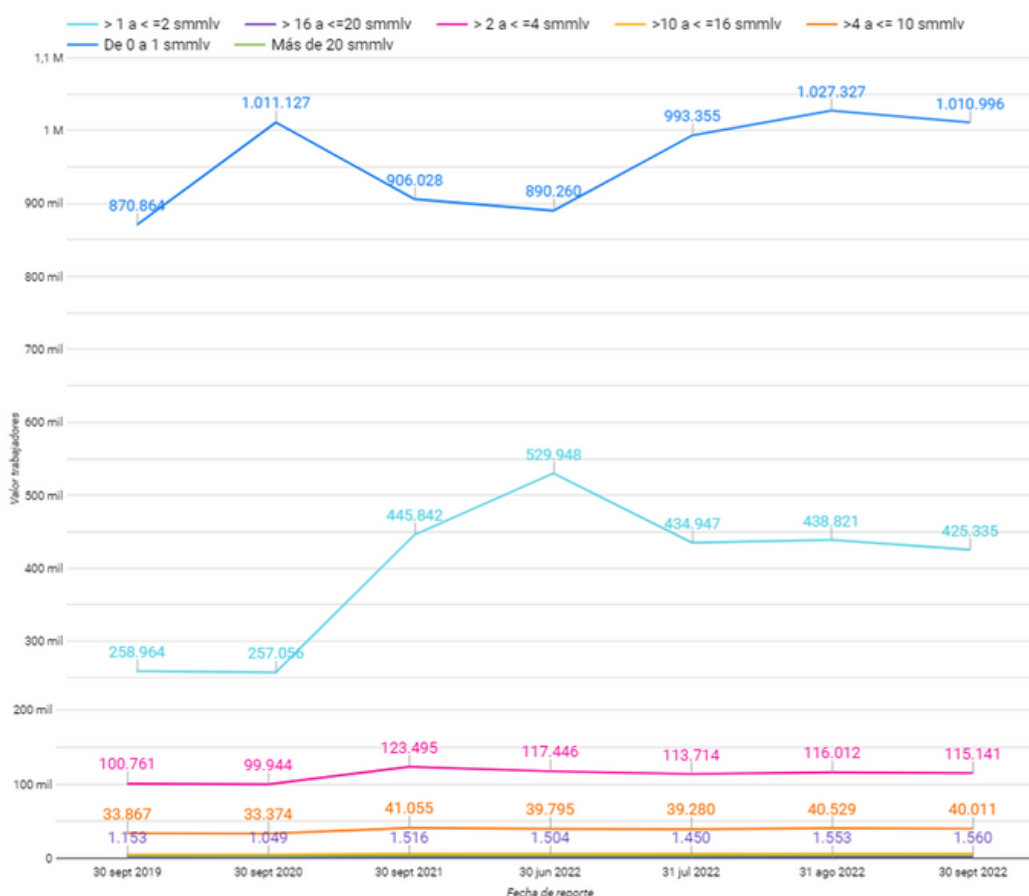

En agosto de 2022 se presentó un incremento importante en el número de registros de cotizantes independientes por salario básico de 0 a 1 smmlv, del 10.4% y en el segmento de 16 a 20 smmlv siendo un 2.8% mayor que los del mes del año anterior.

Para el periodo agosto 2022 – julio 2022 se evidencia una disminución en casi todos los segmentos, de 0 a 1 smmlv del -1.6%, de 1 a 2 smmlv del -3.2%, de 2 a 4 smmlv del -0.8%, de 4 a 10 smmlv del -1.3%, no obstante, en el segmento de 16 a 20 smmlv del 0.4% se presentó un incremento, frente al mes anterior.

Gráfica 11. Registros de independientes por segmentos de salario básico agosto 2021

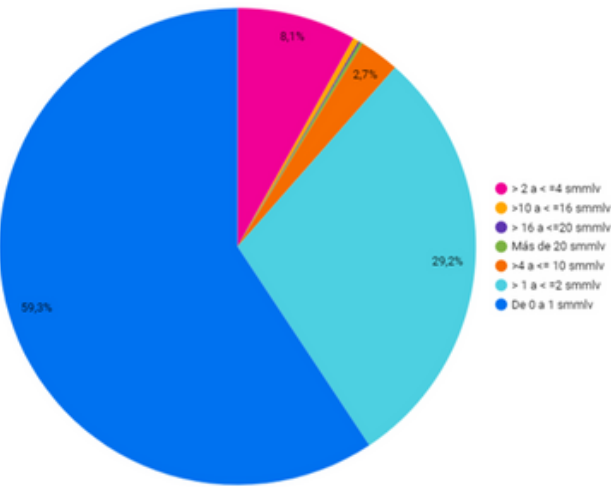

Gráfica 12. Registros de independientes por segmentos de salario básico agosto 2022

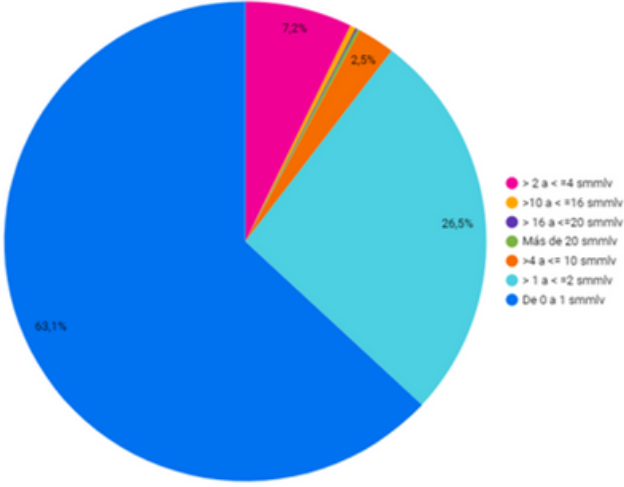

Las gráficas 11 y 12 nos acercan a la composición del trabajo formal por segmentos de ingreso básico, en este caso de los independientes. En agosto de 2021 el 59.3% de los registros fueron de trabajadores con salarios básicos entre 0 y 1 smmlv, seguido por un 29.2% del segmento de 1 a 2 smmlv, del 8.1% del segmento de 2 a 4 smmlv y del 2.7% del segmento de 4 a 10 smmlv.

Dicha composición del empleo formal, para el mes de agosto de 2022, incremento en un 63.1%, en el segmento de 0 a 1 smmlv, en el segmento de 1a 2 smmlv quedando 26.5%, en el segmento de 2 a 4 smmlv quedando 7.2%, y en el segmento de 4 a 10 smmlv con un 2.5%.



INFORMACIÓN POR SUBSISTEMAS DE LA PROTECCIÓN SOCIAL

Este aparte del boletín lo dedicamos a lo relacionado con el recaudo y al número de registros tipo 2, que a través de la Planilla Integrada de Liquidación de Aportes se realizan con destino a las administradoras de cada uno de los regímenes pensionales, a las administradoras del Sistema de Protección Social: pensiones, salud, riesgos laborales, subsidio familiar, ICBF y SENA.

2.1. Registros por subsistema

Gráfica 13. Registros por subsistema

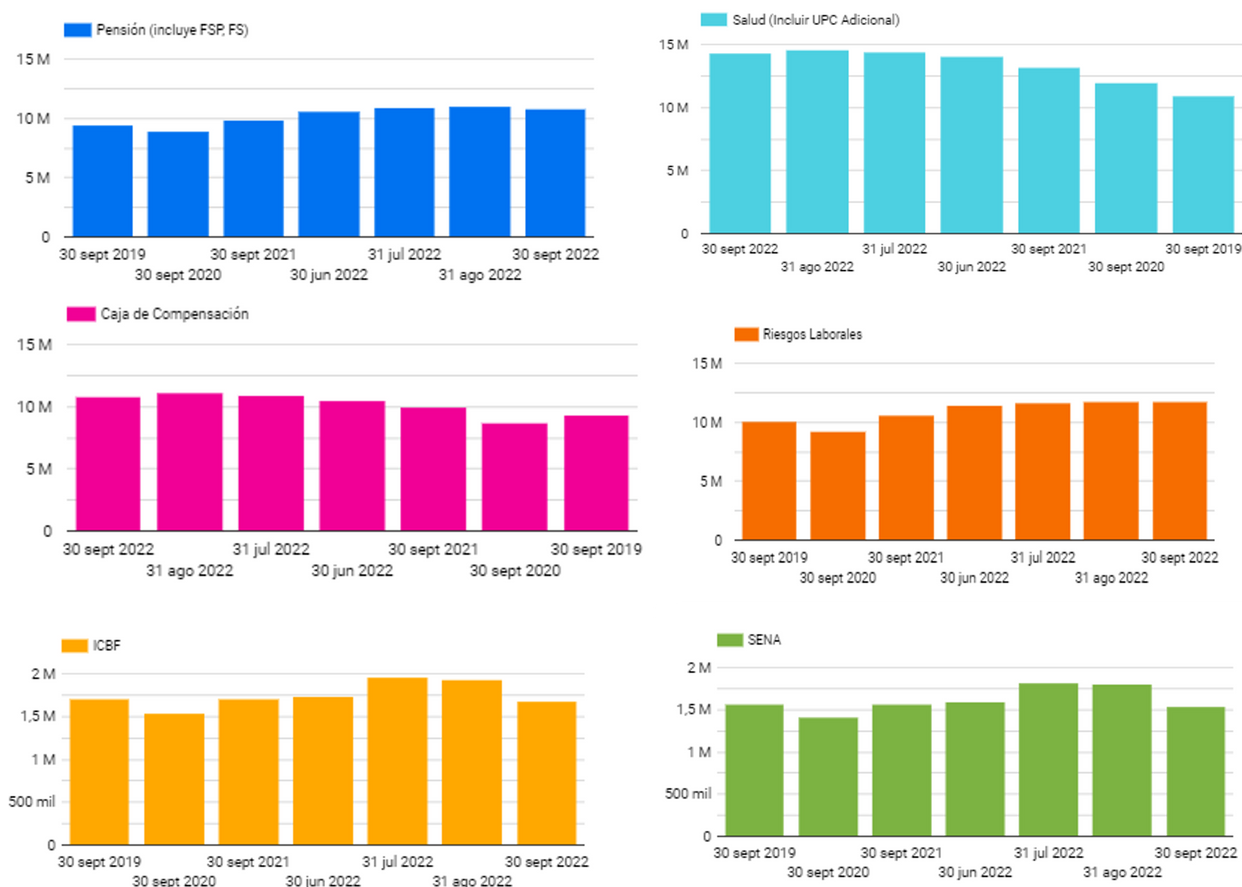

En el comparativo interanual, se observa que para el periodo de cotización del mes de agosto de 2022 existe un incremento en el número de registros de las administradoras: pensiones (8.7%), salud (7.9%), riesgos laborales (9.7%) subsidio familiar (7.9%), no obstante, tuvo una disminución en las administradoras de: ICBF (-1.1%) y SENA (-1.8%), respecto de los registros del periodo de cotización de agosto de 2021.

En el comparativo intermensual, se observa que para el periodo de cotización del mes de agosto de 2022 existe una disminución en todos los registros de pensiones (-2%), riesgos laborales (-0.2%), salud (-1.4%), subsidio familiar (-2.9%), ICBF (-14.5%), y SENA (-15.7%) en comparación con los registros del periodo de cotización del mes anterior.

2.2. Recaudo por subsistema

Gráfica 14. Recaudo del Sistema General de Pensiones

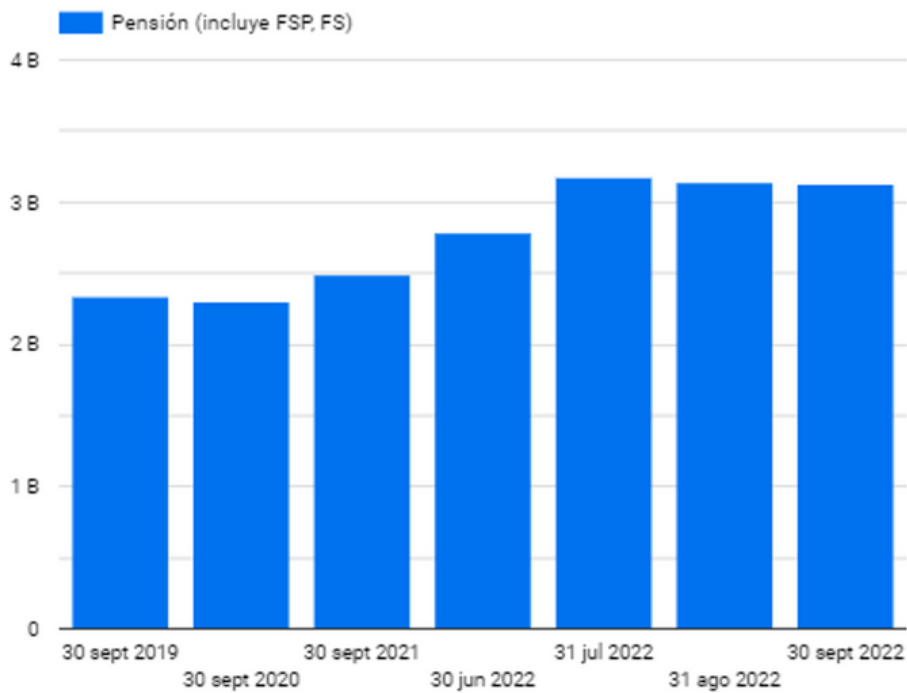

En el comparativo interanual, se observa que para el periodo de cotización del mes de agosto de 2022 existe un incremento en el recaudo en el Sistema de Pensiones del 20.5%, respecto de los valores recaudados por el periodo de cotización del mismo mes del año anterior. En el comportamiento intermensual se observa una disminución de -0.3% respecto al mes inmediatamente anterior.

Gráfica 15. Recaudo del Sistema de Seguridad Social en Salud

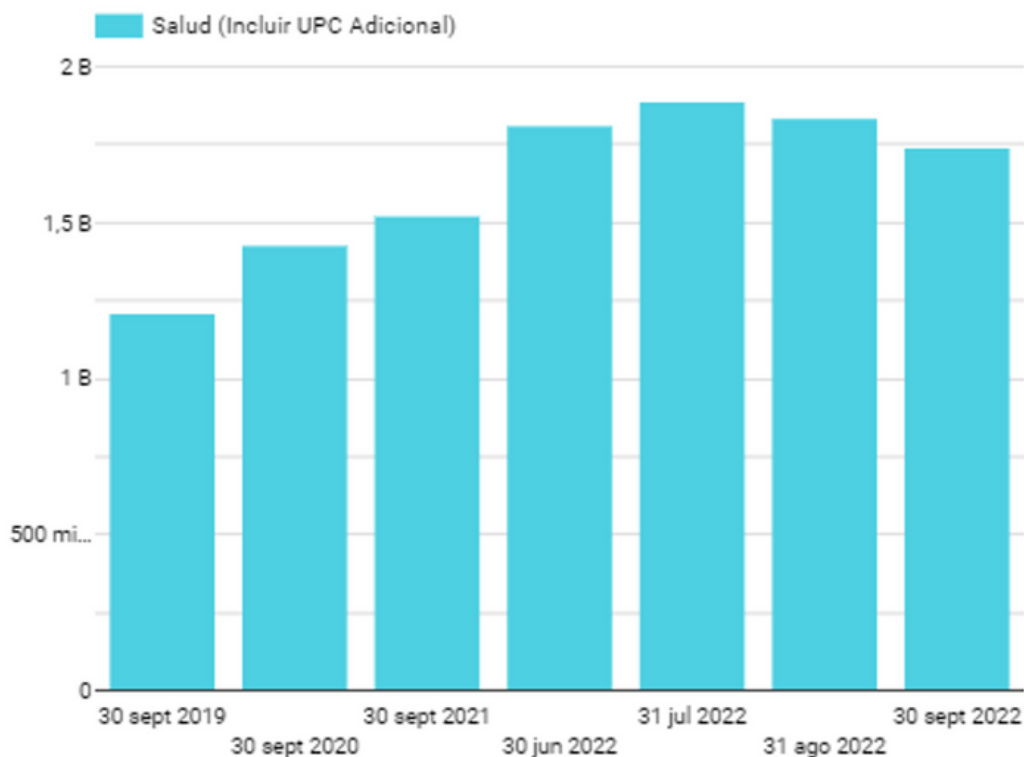

En el comparativo interanual, se observa que para el periodo de cotización del mes de agosto de 2022 existe un incremento en el recaudo en el Sistema de Salud del 12.6% respecto de los valores recaudados por el periodo de cotización de del mismo mes del año anterior. A su vez en el comparativo intermensual, se observa una disminución de -5.2% respecto al mes inmediatamente anterior.

Gráfica 16. Recaudo de la Cajas de Compensación Familiar

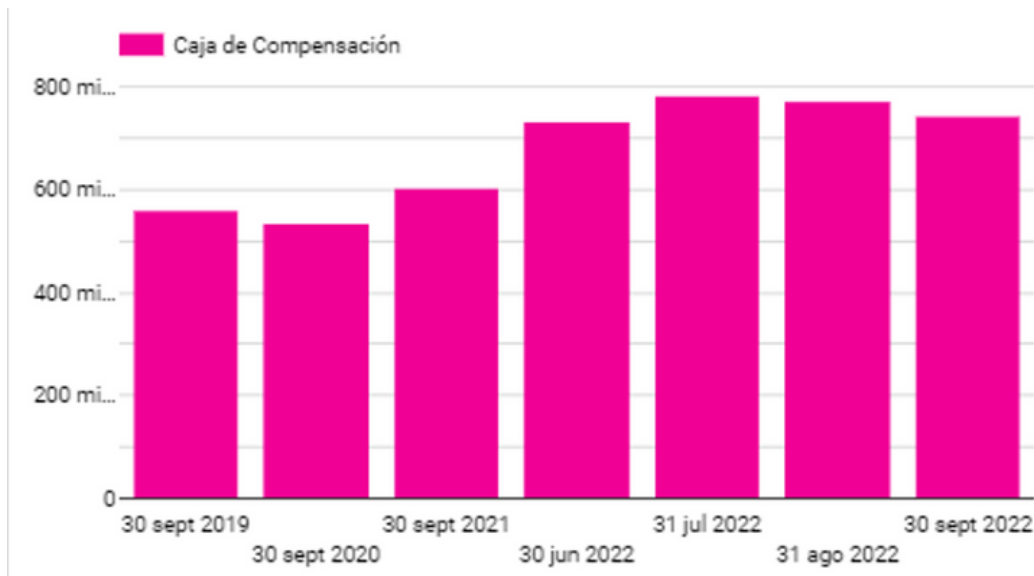

En el comparativo interanual, se observa que para el periodo de cotización del mes de agosto de 2022 existe un incremento en el recaudo de aportes a Sistema de Subsidio Familiar del 18.9%, respecto de los valores recaudados por el periodo de cotización del mismo mes del año anterior. A su vez en el comparativo intermensual, se observa una disminución del -3.9% respecto al mes inmediatamente anterior.

Gráfica 17. Recaudo del Sistema General de Riesgos Laborales

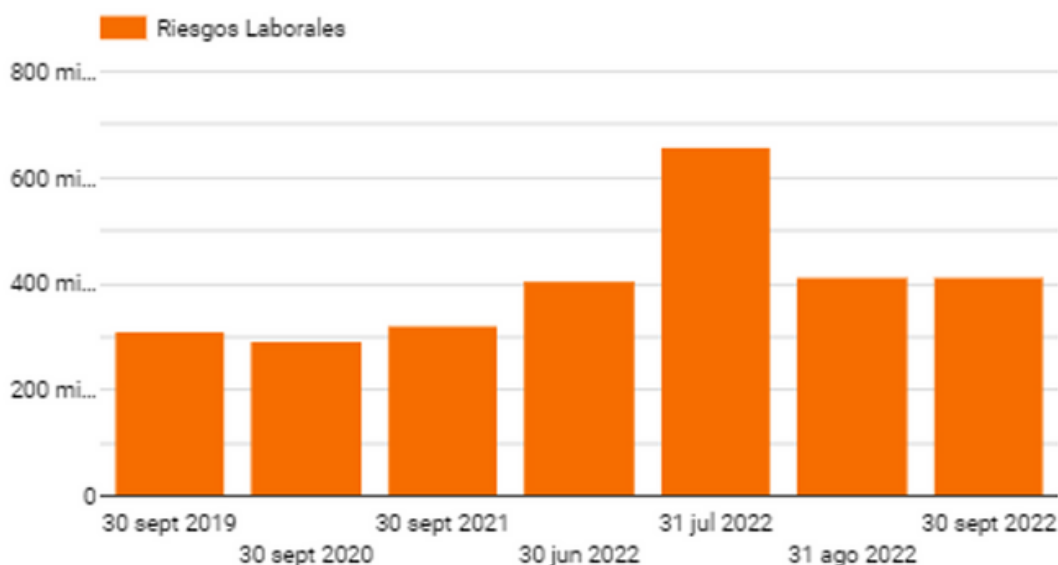

El comparativo interanual se observa que para el periodo de cotización del mes de agosto de 2022 existe un aumento en el recaudo en el Sistema de Riesgos Laborales del 21.7% respecto de los valores recaudados por el periodo de cotización de del mismo mes del año anterior. A su vez, en el comparativo intermensual, se observa un incremento de 0.4% respecto al mes inmediatamente anterior.

Gráfica 18. Recaudo del ICBF

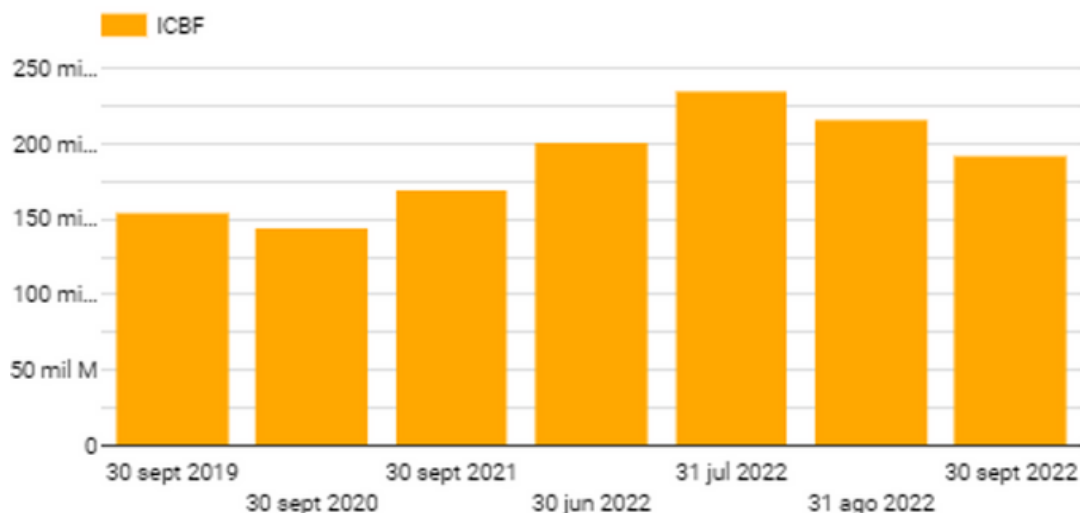

En el comparativo interanual, se observa que para el periodo de cotización del mes de agosto de 2022 existe un incremento en el recaudo de aportes al ICBF del 11.9% respecto de los valores recaudados por el periodo de cotización del mismo mes del año anterior. A su vez, en el comparativo intermensual, se observa una disminución del -12% respecto al mes inmediatamente anterior.

Gráfica 19. Recaudo del SENA



En el comparativo intermensual, se observa que para el periodo de cotización del mes de agosto de 2022 existe un incremento en el recaudo de aportes al SENA del 17.4%, respecto de los valores recaudados por el periodo de cotización del mismo mes del año anterior. En el comparativo intermensual a su vez, se observa una disminución de -5.6% respecto al mes inmediatamente anterior.

INFORMACIÓN POR DEPARTAMENTOS



3.1. Información por Departamentos de registros de dependientes

Gráfica 20. Variación interanual de cotizantes dependientes por Departamentos

En la comparación interanual por Departamentos, la mayoría incremento en el número de registros tipo 2 de dependientes en agosto de 2022, respecto al mismo mes del año anterior:



Tabla 1. Variación de registros de cotizantes dependientes por Departamentos.

<i>Departamentos tablas</i>	% agosto21/22	% julio22/agosto22
Amazonas	-3,2	-12,2
Antioquia	9,4	-1,2
Arauca	22,4	3,8
Atlántico	4	-5,2
Bogotá D.C.	10,7	-2
Bolívar	20,8	3,7
Boyacá	12,7	-3,7
Caldas	8,2	1,2
Caquetá	3,8	-5,6
Casanare	9,5	4,1
Cauca	17,4	-2,1
Cesar	18,6	-1,3
Chocó	-3,9	-9,9
Córdoba	14,6	-18,5
Cundinamarca	13,4	-1,2
Guainía	63,4	0,4
Guaviare	13,9	7
Huila	13,7	-5,8
La Guajira	5,8	-9,7
Magdalena	13,7	-1,3
Meta	12,7	0,4
Nariño	6,5	-2,7
Norte de Santander	17,3	-0,8
Putumayo	4,4	-20
Quindío	3,8	-2,3
Risaralda	14,4	1,8
San Andrés y Providencia,	-1,3	0
Santander	9,2	0,6
Sucre	13,2	-8,6
Tolima	-9,8	-6,3
Valle del Cauca	10,3	-0,4
Vaupés	43,2	3,9
Vichada	-7	-7,3

A nivel interanual, es decir respecto de agosto de 2021, casi todos los Departamentos presentaron incremento, siendo así los Departamentos con mayor incremento en el número de registros tipo 2 son: Guainía con (63.4%) y Vaupés con (43.2%).

A nivel intermensual, es decir frente a julio 2022, tuvo disminución en casi todos los Departamento, siendo el Departamento con mayor caída Córdoba (-18.5%).

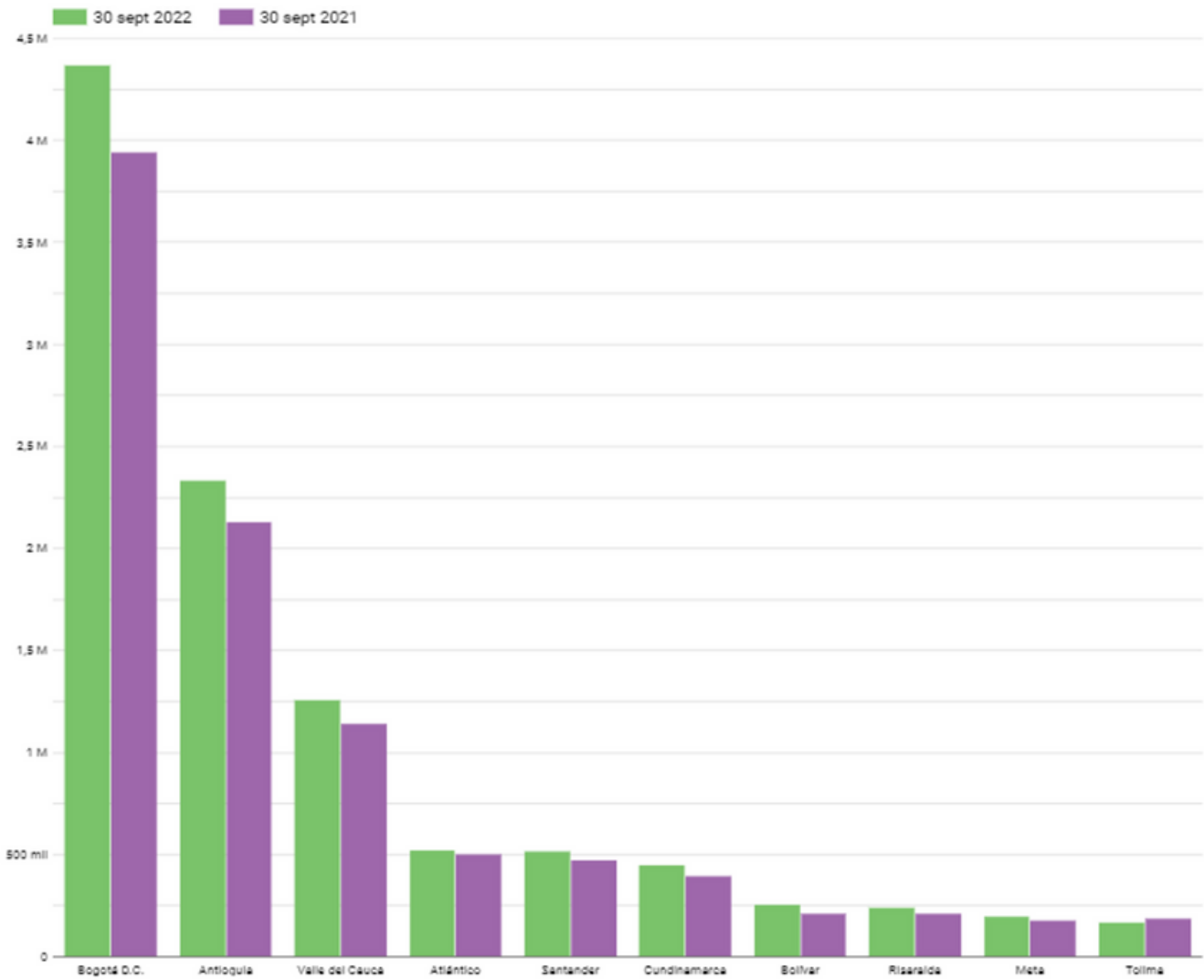
Gráfica 21. Variación interanual de cotizantes dependientes por Departamentos

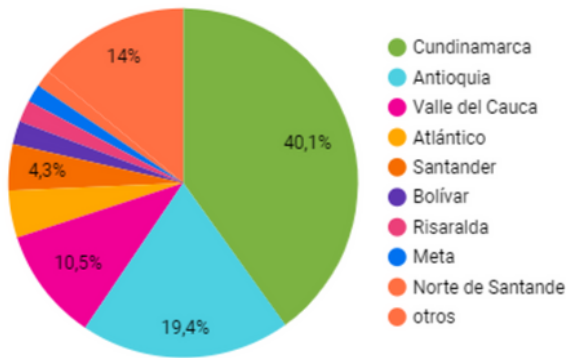

Respecto a la distribución de registros tipo 2 de dependientes por Departamentos para el mes de julio de 2022, se observa que Cundinamarca incluida Bogotá cuenta con el 40.1%, seguida de Antioquía con el 19.3%, otros departamentos con 14.4% y Valle del Cauca con el 10.3%.

3.2. Información por Departamentos de registros de independientes

Gráfica 22. Variación interanual de cotizantes independientes por Departamentos

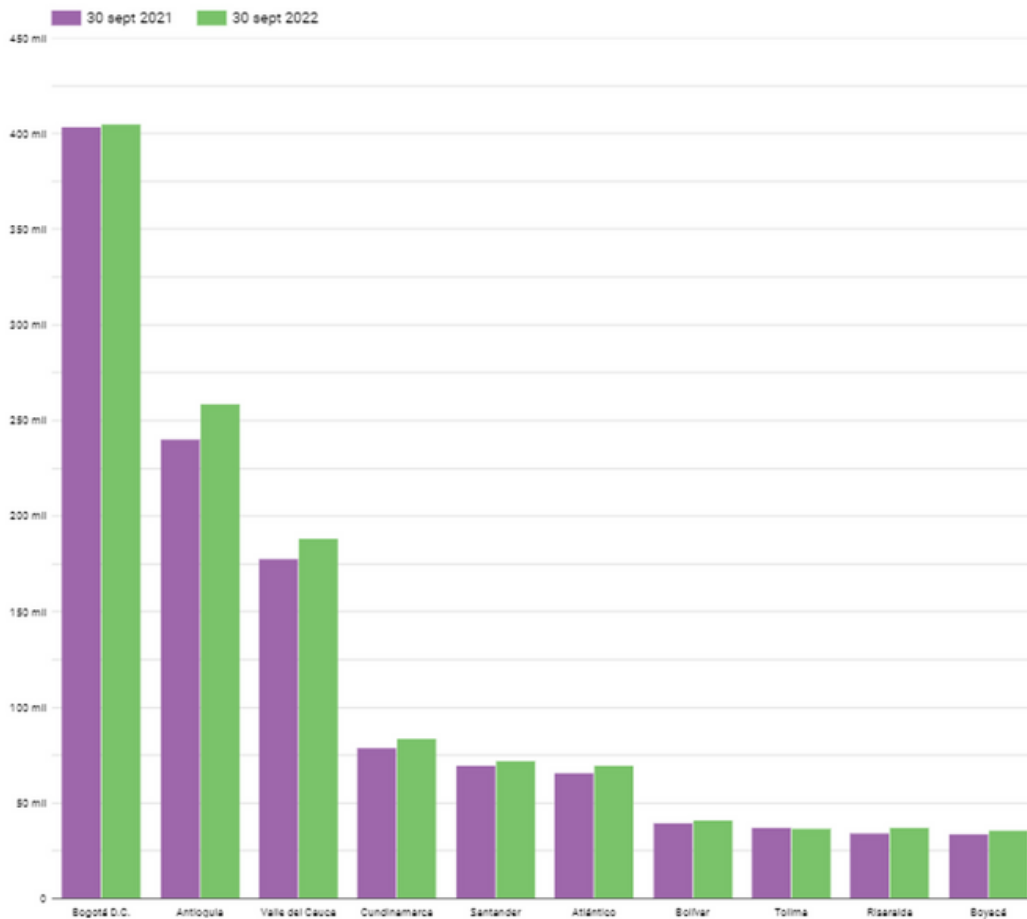

En la comparación interanual por Departamentos, la mayoría reportan incremento en el número de registros tipo 2 de independientes en agosto de 2022, respecto al mismo mes del año anterior.

Tabla 2 Variación interanual de cotizantes independientes por Departamentos

<i>Departamentos tablas</i>	% agosto21/22	%julio22/agosto22
Amazonas	10,3	6,7
Antioquia	7,7	-2,5
Arauca	-0,4	0
Atlántico	6,2	-3,5
Bogotá D.C.	0,3	-2
Bolívar	3,6	-1,2
Boyacá	6,6	-1,7
Caldas	5,4	-4,1
Caquetá	5,6	-3,7
Casanare	2,4	0,7
Cauca	6	-1,7
Cesar	8,3	-3,6
Chocó	8,1	-6,4
Córdoba	9	-3,2
Cundinamarca	6	-2,3
Guainía	2,9	-2,5
Guaviare	-6,9	-6,2
Huila	5,7	-4
La Guajira	14,7	4,4
Magdalena	5,4	-0,4
Meta	5,3	-2
Nariño	6,7	-0,6
Norte de Santander	5,6	-3,5
Putumayo	5,8	-2,2
Quindío	7,3	-0,2
Risaralda	8,1	-2,9
San Andrés y Providencia,	16	-3,3
Santander	3,8	-0,4
Sucre	3,1	-6,4
Tolima	-0,8	-4,8
Valle del Cauca	5,8	-2,3
Vaupés	17,5	-2,8
Vichada	-2,5	0,5

A nivel interanual, el Departamento que presento un mayor registro fue Vaupés (17.5%).

A nivel intermensual, los Departamentos presentaron una disminución, los que tuvieron un porcentaje de mayor caída en los registros fueron Sucre y Chocó ambos con (-6.4%).

ANÁLISIS POR ACTIVIDADES ECONÓMICAS



4.1. Comparativo de registros por actividades económicas

Gráfica 23. Variación de cotizantes dependientes por actividades económicas agosto 2022 / febrero 2020

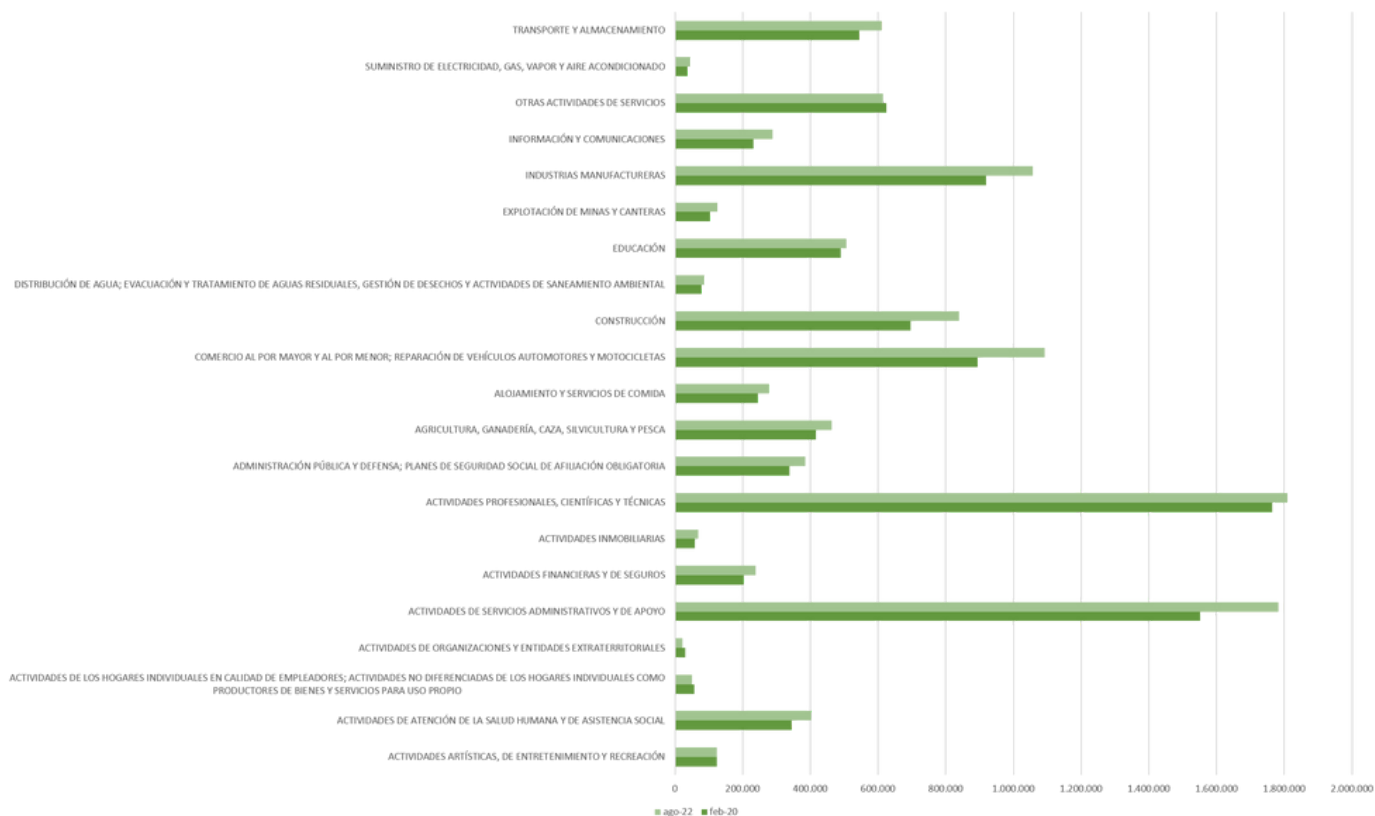

Las actividades para el mes de agosto 2022 se tuvo un incremento en casi todos los registros por actividades información y comunicaciones, comercio, construcción y explotación de minas y canteras.

Del total de registros, el 16.6% de los dependientes son de actividades profesionales, el 16.4% de actividades de servicios administrativos, el 10% son de comercio y el 9.7% de industrias manufactureras.

En porcentaje, las actividades económicas caída presentaron fueron:

1. Actividades de organizaciones y entidades extraterritoriales con un -29.4% en agosto 2022, en comparación con las cifras del mes de febrero del año 2020. Esta actividad representa el 0.2 % del total de los cotizantes dependientes.
2. Actividades de hogares con un -10.6% en agosto 2022 con respecto al mes de febrero del año 2020. Esta actividad representa el 0.5% del total de los cotizantes dependientes.

En porcentaje, las actividades económicas que mayor crecimiento presentaron fueron:

1. Información y comunicaciones tuvieron un crecimiento de 24.7% en agosto 2022, en comparación con las cifras del mes de febrero año 2020. Esta actividad representa el 2.7% del total de cotizantes dependientes.
2. Comercio al por mayor y al por menor tuvieron un crecimiento 22.1% en agosto 2022, en comparación con las cifras del mes de febrero 2020. Esta actividad representa el 10% del total de cotizantes dependientes.

3. Construcción tuvieron un crecimiento 20.5% en agosto 2022, en comparación con las cifras del mes de febrero año 2020. Esta actividad representa el 7.7% del total de cotizantes dependientes.

4. Explotación de minas y canteras tuvieron un crecimiento 20% en agosto 2022, en comparación con las cifras del mes de febrero año 2020. Esta actividad representa el 1.1% del total de cotizantes dependientes.

Grafica 24 Variación de cotizantes independientes por actividades económicas agosto 2022 / febrero 2020

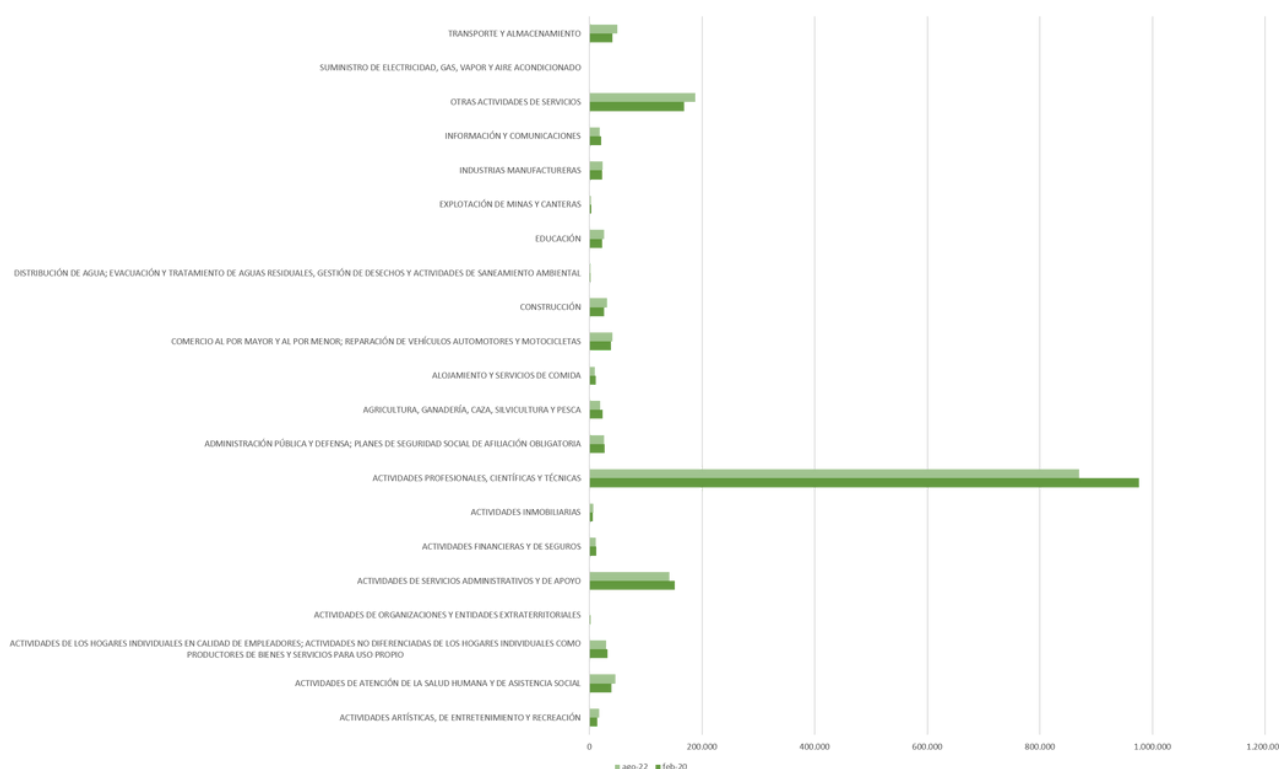

El 55.7% de los registros de independientes son de actividades profesionales, científicas y técnicas, seguido por un 12% de otras actividades de servicios y un 9.1% de actividades de servicio y de apoyo.

En porcentaje, las que mayor caída registraron fueron:

1. Actividades organizacionales y entidades extraterritoriales con un -23.3%, en agosto 2022 con respecto al mes de febrero del año 2020. Esta actividad representa el 0.1% del total de los cotizantes independientes.
2. Explotación de minas y canteras con un -22.9%, en agosto 2022 con respecto al mes de febrero del año 2020. Esta actividad representa el 0.2% del total de los cotizantes independientes.
3. Agricultura, ganadería, caza, silvicultura y pesca con un -18.4%, en agosto 2022 con respecto al mes de febrero del año 2020. Esta actividad representa el 1.2% del total de los cotizantes independientes.

A su vez, las actividades que presentaron crecimiento fueron:

1. Suministro de electricidad, gas, vapor y aire acondicionado con 48.3% en agosto 2022 con respecto al mes de febrero del año 2020. Esta actividad representa el 0.1% del total de los cotizantes independientes.
2. Distribución de agua con 47.6% en agosto 2022 con respecto al mes de febrero del año 2020. Esta actividad representa el 0.1% del total de cotizantes independientes.
3. Actividades artísticas con 25.6% en agosto 2022 con respecto al mes de febrero del año 2020. Esta actividad representa el 1.1% del total de cotizantes independientes.
4. Construcción con 23% en agosto 2022 con respecto al mes de febrero del año 2020. Esta actividad representa el 2% del total de cotizantes independientes.

Gráfica 25. Variación de registros

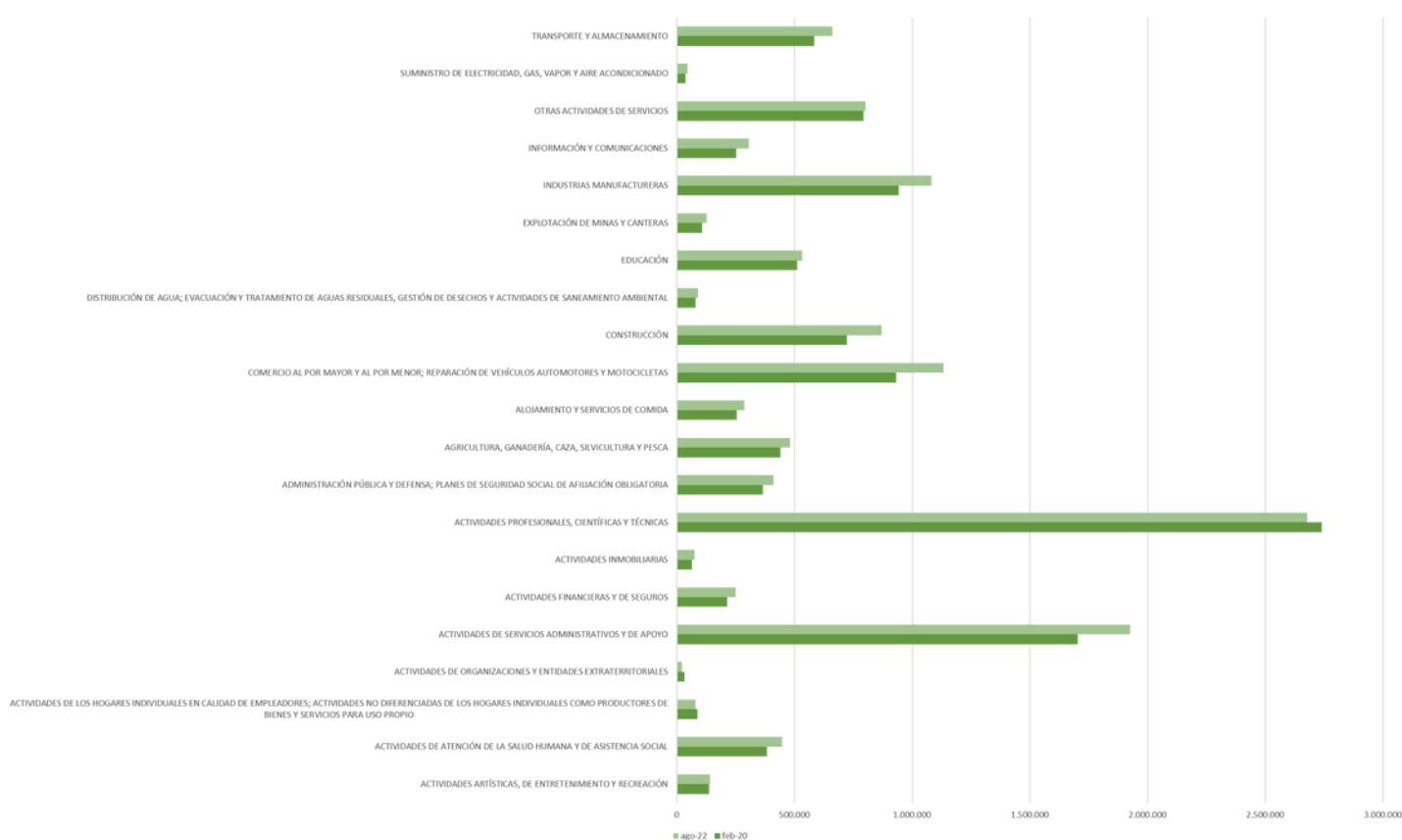

En términos de registros totales de dependientes e independientes, el 21.5% de los registros son de actividades profesionales, científicas y técnicas, seguido por un 15.5% de actividades de servicios administrativos y de apoyo, comercio 9.1% e industrias manufactureras con un 8.7%.

En porcentaje, las que presentaron caída registraron fueron:

1. Actividades de organizaciones y entidades extraterritoriales (-29.1%).
2. Actividades de hogares (-10.2%)
3. Actividades profesionales, científicas y técnicas (-2.3%)

4.2. Análisis por actividad económica

Gráfica 26. Actividades artísticas, de entretenimiento y recreación

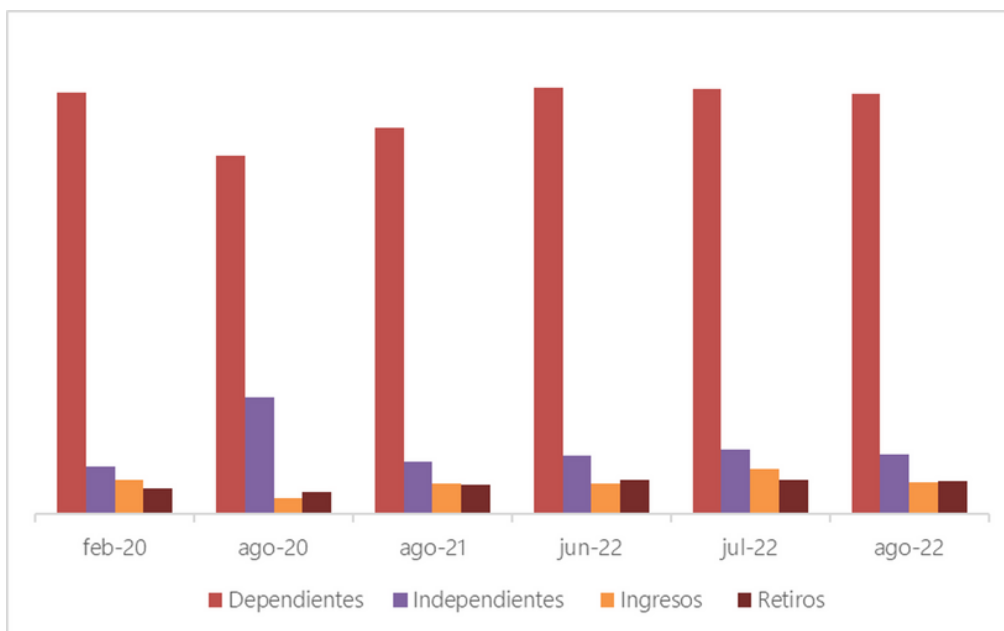

- El número de registros de dependientes para el mes de agosto de 2022 disminuyó en un -0.4% respecto de los registros que se reportaron en febrero de 2020, mes base previo a la pandemia.
- El número de registros de independientes para el mes de agosto de 2022, aumentó en un 20.4% respecto de los registros que se reportaron en febrero de 2020, mes base previo a la pandemia.
- En agosto los registros de dependientes disminuyeron en un -1.1% frente al mes anterior, se evidencia una disminución en materia de independientes del -6.6%.
- Se destaca que para el mes de agosto hubo una disminución del número de ingresos de -41.1% frente al mes anterior.

Gráfica 27. Actividades de atención de la salud humana y de asistencia social

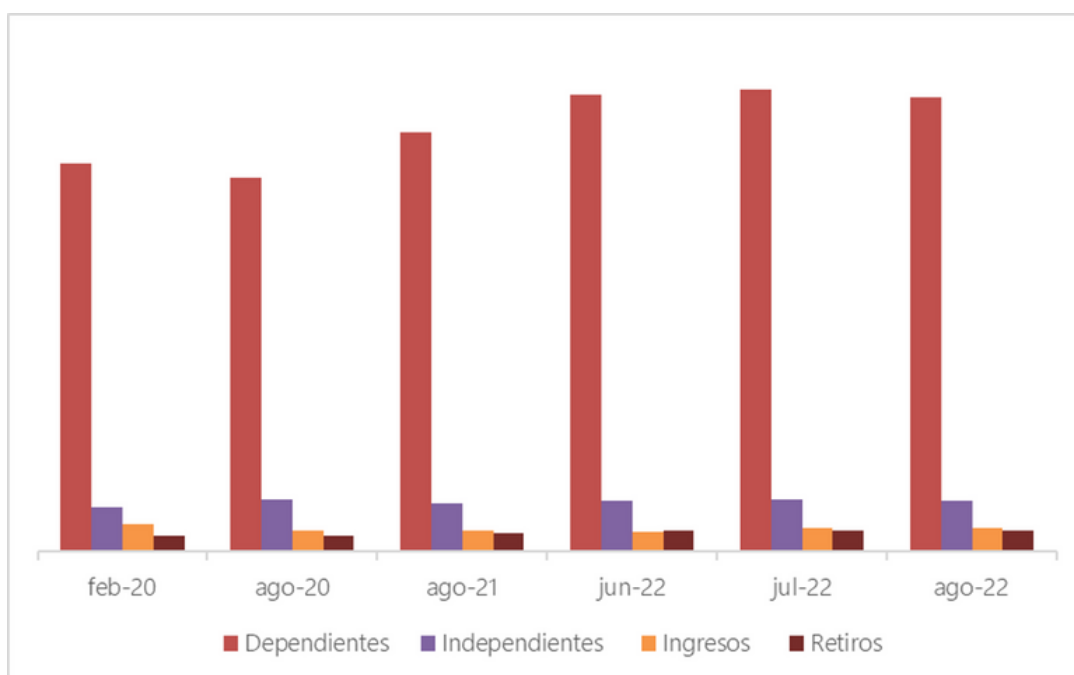

- En agosto los registros de dependientes disminuyeron en un -1.9%, frente al mes anterior.
- Para el mes de agosto 2022 en registros independientes se presenta una disminución del -2.1% respecto al mes anterior.
- Para el mes de agosto 2022 se presenta un incremento de ingresos frente a retiros.

Gráfica 28. Actividades profesionales, científicas y técnicas

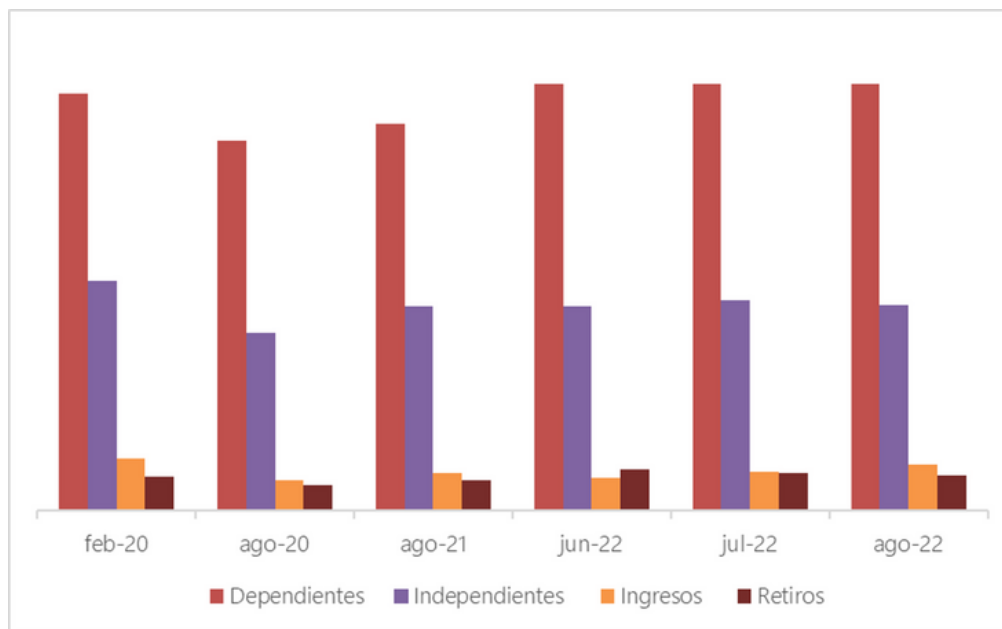

- En agosto de 2022 los registros de dependientes presentaron un incremento del 0.1% frente al mes anterior. Ahora bien, se evidencia una disminución en los registros de independientes del -2.3% frente al mes anterior.
- En agosto de 2022 se observa un incremento en el segmento de dependientes e ingresos.

Gráfica 29. Administración pública

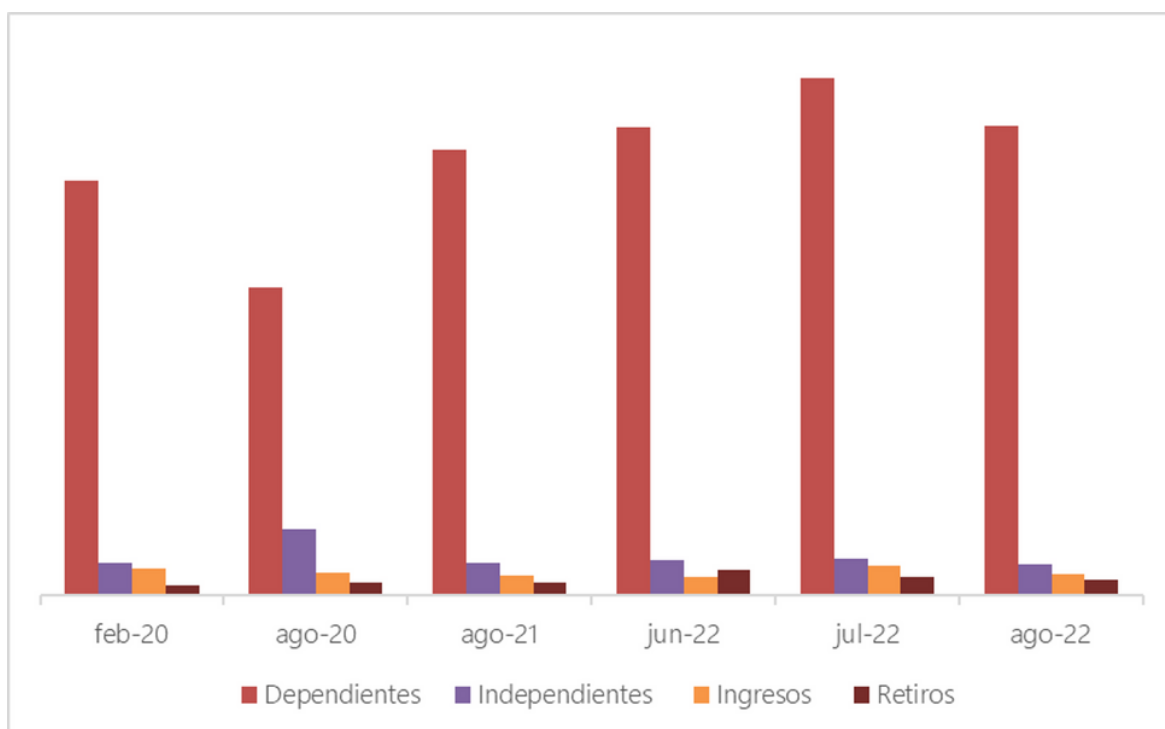

- Para el mes de agosto 2022 presenta una disminución en el segmento independientes del -15.5% frente al mes anterior.
- Para el mes de agosto se evidencia un incremento en ingresos frente a los retiros con un 25.8%.

Gráfica 30. Agricultura, ganadería, caza, silvicultura y pesca

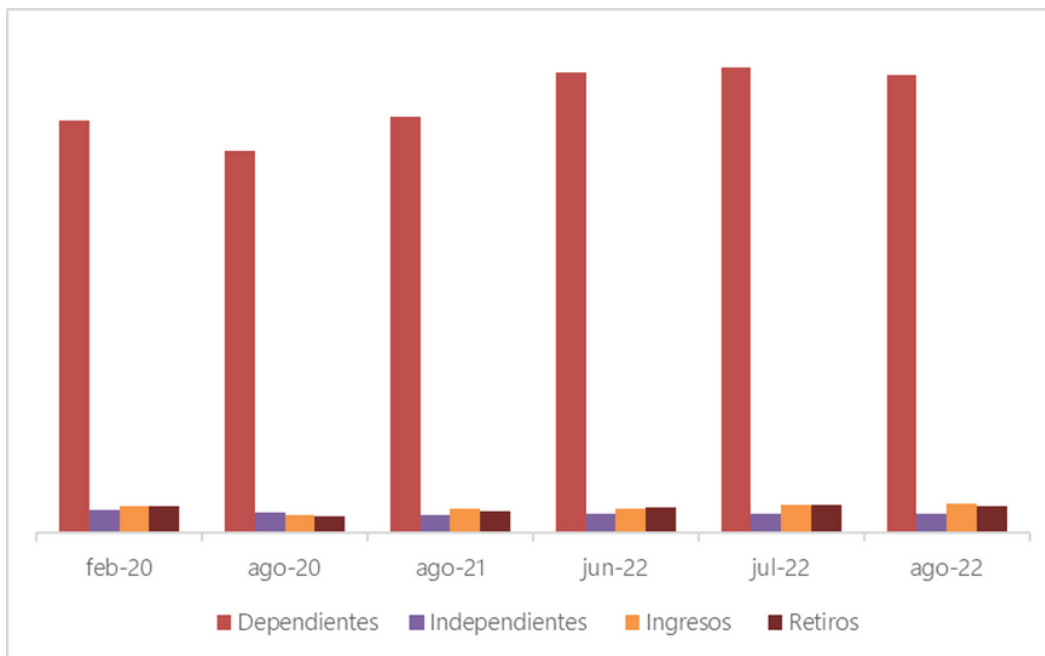

- Para el mes de agosto se evidencia una disminución del -1.6% en materia de dependientes frente al mes anterior.
- Es un sector que ha tenido un impacto medio, para el mes de agosto 2022 presenta un incremento en el segmento de ingresos frente al mes anterior.

Gráfica 31. Construcción

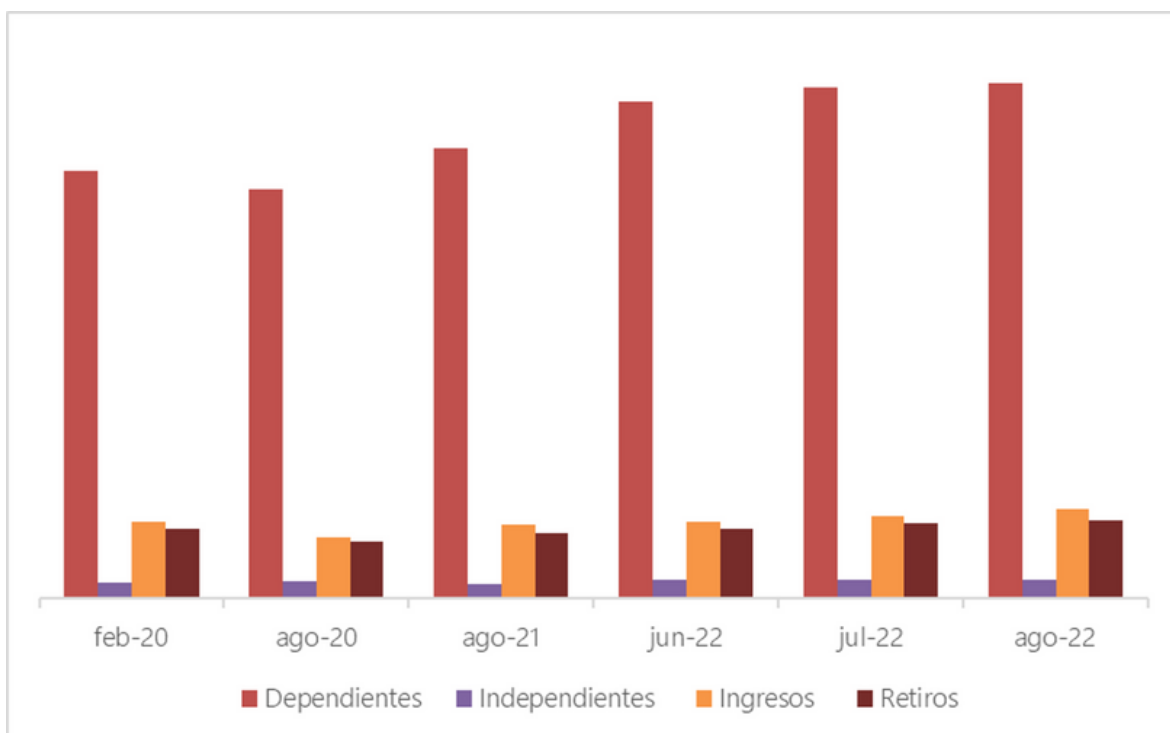

- En registros de dependientes, en agosto de 2022 presentó un incremento del 17% respecto al mes de febrero de 2020, frente al mes de julio 2022 tuvo un incremento del 1%.
- Los registros de independientes para agosto 2022 presento una disminución de -1.1% frente al mes anterior.
- Es un sector que ha tenido un impacto medio, para el mes de agosto 2022 se presentó un incremento en ingresos y retiros frente al mes anterior.

Gráfica 32. Educación

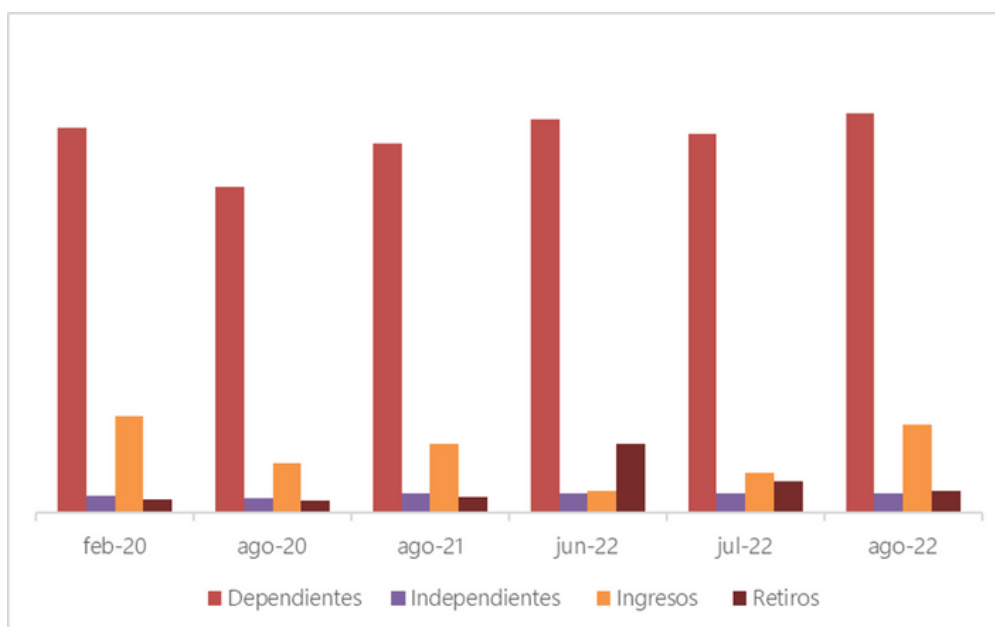

- Los registros de dependientes, en el mes de agosto 2022 presenta un incremento del 5% frente al mes inmediatamente anterior, de igual manera se evidencia un incremento del 3.5% respecto a las cifras del mes de febrero del año 2020.
- Para el mes de agosto el segmento de independientes tuvo un incremento del 1.8% frente al mes anterior.
- Para el mes de agosto los ingresos aumentaron de una manera importante frente a los retiros en un 75.1%

Gráfica 33. Industrias manufactureras

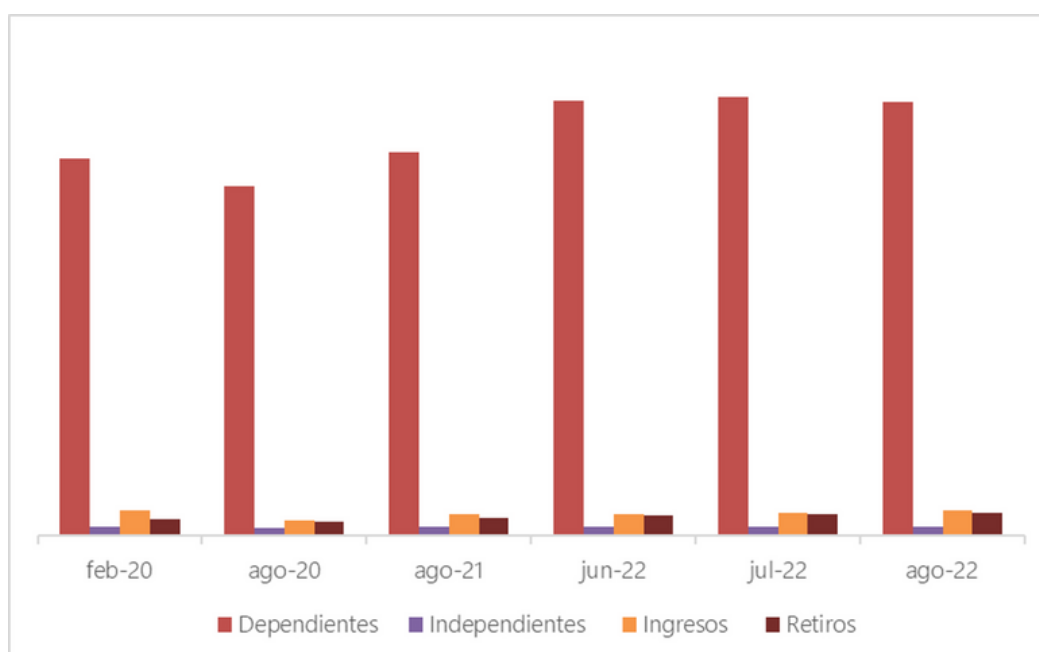

- En agosto 2022 se presentó una disminución de registros de dependientes del -1.3% frente al mes anterior.
- En agosto de 2022, el número de registros de independientes disminuyó en un -1.6% frente al mes anterior.
- Para agosto, las novedades de ingreso superaron a las de retiro en un 8.6%.

Gráfica 34. Transporte y almacenamiento

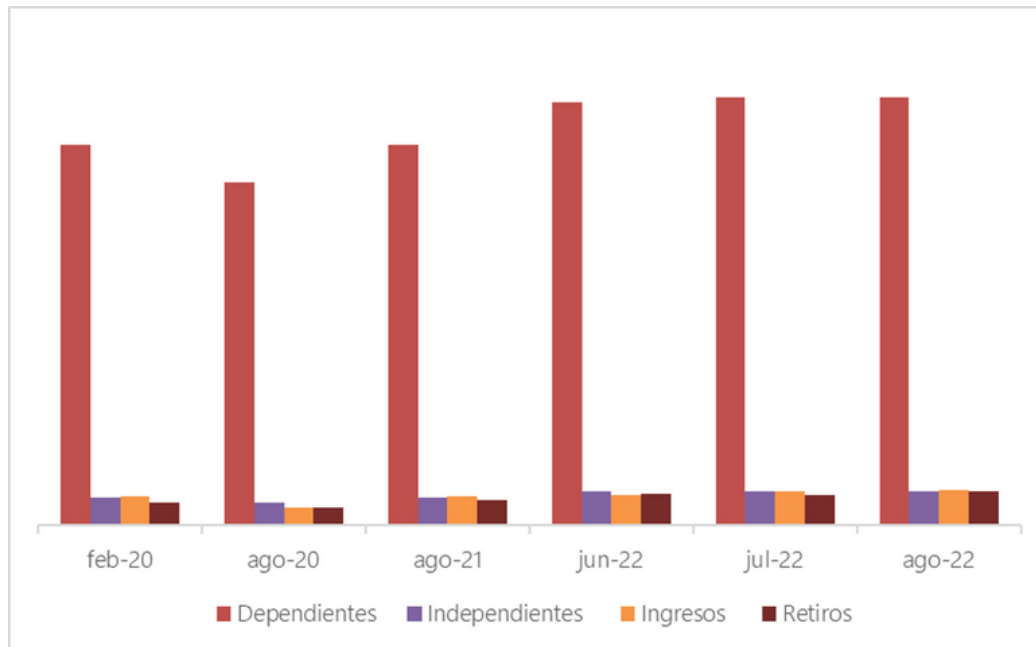

- En agosto 2022 se presentó una disminución de -0.1% frente al mes anterior en registros de dependientes.
- En registros independientes para agosto 2022 se presentó un incremento ubicándose del 0.8% por encima de lo presentado en el mes anterior.
- En agosto 2022, las novedades de ingresos superaron a las de retiros en un 3.2%.

Gráfica 35. Alojamiento y servicios de comida

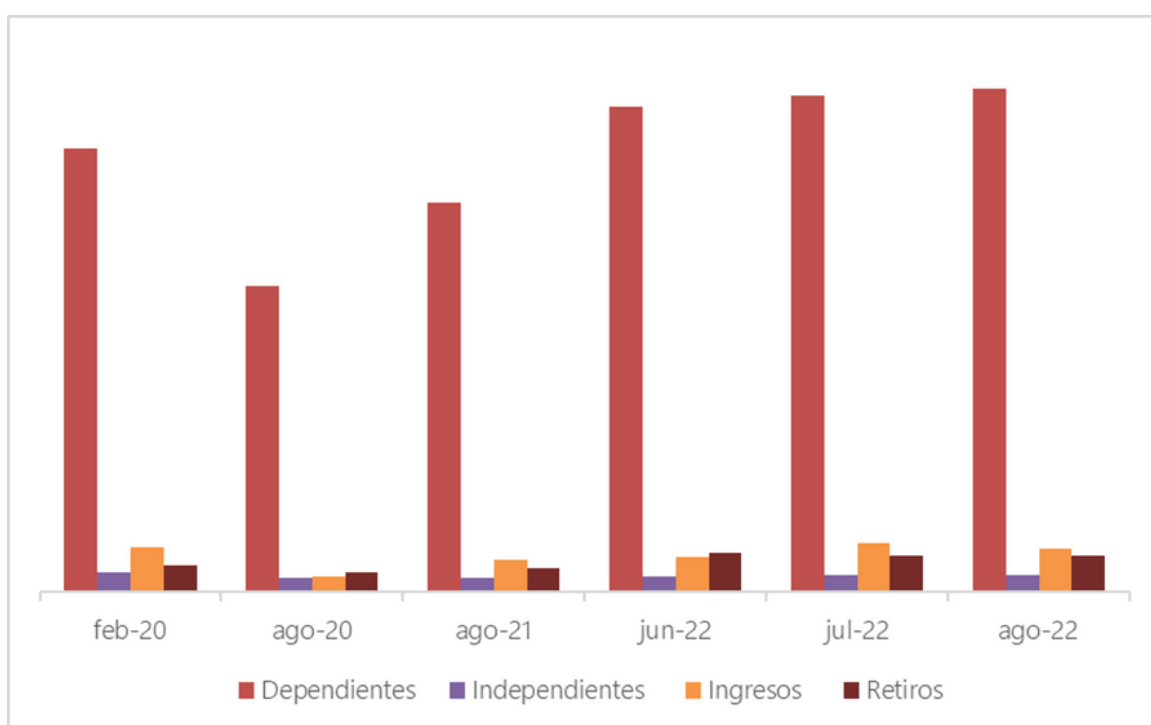

- Los registros de dependientes, en agosto 2022 presentaron un incremento de 1.5% frente a los registros del mes anterior.
- Los registros de independientes han caído, ubicándose en el mes de agosto de 2022 en un -14.1% menos que en febrero de 2020.
- Se evidencia para el mes de agosto de 2022 tuvo incremento en un 14.7% de ingresos mayor a los retiros.
- Para el mes de agosto 2022 se evidencia un crecimiento en el segmento de dependiente frente al mes anterior.

Gráfica 36. Actividades financieras y de seguros

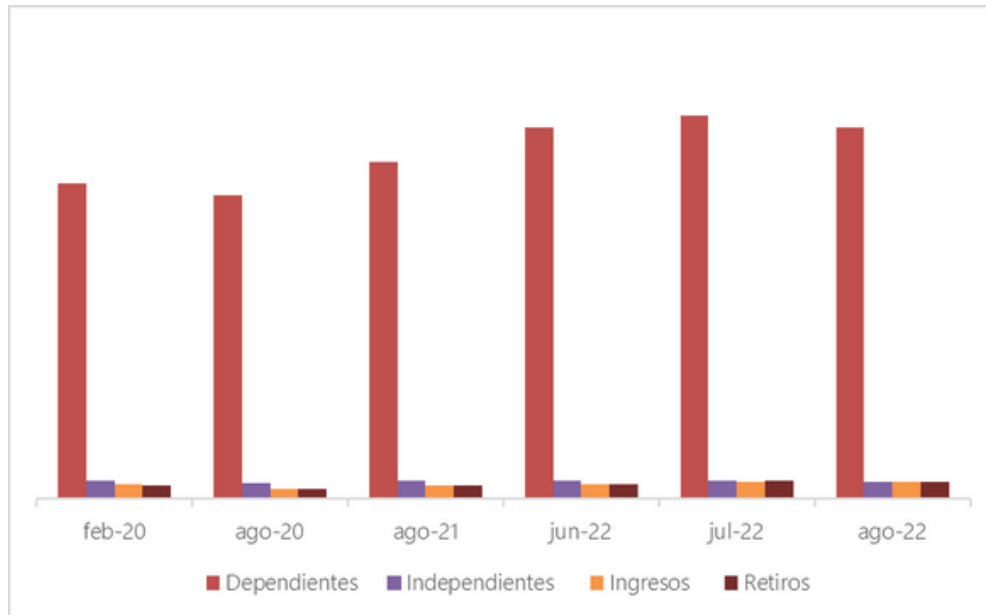

- El número de registros de dependientes en agosto de 2022 presentó una disminución del -3.2% frente al mes anterior, así mismo, un incremento del 15% mayor que lo reportado en febrero de 2020.
- El número de registros de independientes disminuyó con una diferencia del -5.8% frente al mes de febrero 2020, ahora bien, frente al mes inmediatamente anterior presentó una disminución de -4.2%.
- Para el mes de agosto 2022 se evidencia que las novedades de ingreso superaron a las de retiro en un 1%.

Gráfica 37. Comercio

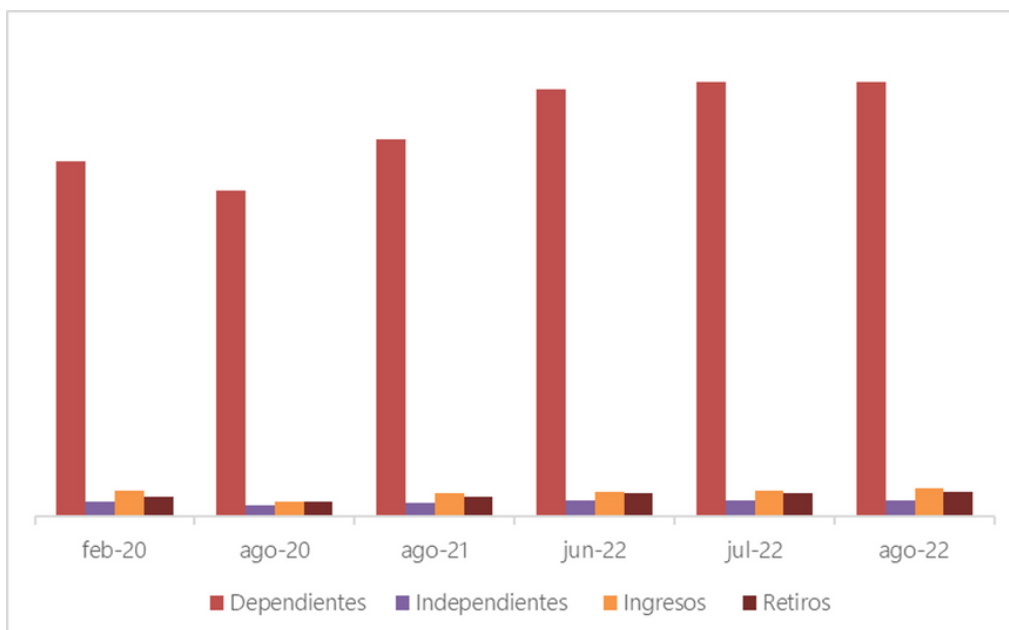

- En materia de dependientes, en el mes de agosto de 2022 se tuvo un incremento del 0.1% frente al mes anterior, y un aumento del 18.2% que lo reportado en febrero de 2020.
- En cuanto a independientes, en el mes de agosto de 2022 se tuvo una disminución de -0.1% frente al mes anterior y siendo 7.9% mayor que lo reportado en febrero de 2020.
- En agosto de 2022 las novedades e ingreso superaron a las de retiro en un 14%.

Tabla 3. Impacto y tendencia de recuperación por actividad económica

Esta tabla mide el impacto por actividades económicas que supone el efecto de la emergencia sanitaria con respecto al empleo formal, evaluado desde los registros tipo 2 de la PILA. Por su parte, la tendencia es la inclinación que muestra el comportamiento del empleo formal en los últimos meses.

ACTIVIDAD	IMPACTO	TENDENCIA
ACTIVIDADES ARTÍSTICAS, DE ENTRETENIMIENTO Y RECREACIÓN	Medio	
ACTIVIDADES DE ATENCIÓN DE LA SALUD HUMANA Y DE ASISTENCIA SOCIAL	Medio	
ACTIVIDADES FINANCIERAS Y DE SEGUROS	Alto	
ACTIVIDADES PROFESIONALES, CIENTÍFICAS Y TÉCNICAS	Alto	
ADMINISTRACIÓN PÚBLICA	Alto	
AGRICULTURA, GANADERÍA, CAZA, SILVICULTURA Y PESCA	Medio	
ALOJAMIENTO Y SERVICIOS DE COMIDA	Alto	
COMERCIO	Alto	
CONSTRUCCIÓN	Alto	
EDUCACIÓN	Alto	
INDUSTRIAS MANUFACTURERAS	Alto	
TRANSPORTE Y ALMACENAMIENTO	Alto	

Conclusiones



1. Para el sector de los operadores pila, el periodo agosto 2022 representa un incremento general de los registros en todos los subsistemas de la Protección Social frente al mes inmediatamente anterior del 3.1%, pero con niveles superiores al del mismo mes del año anterior (8.6%). Estos niveles aumentaron 7% frente al mes anterior a la declaratoria de emergencia sanitaria (febrero 2020).

Tabla 4 Comportamiento de los registros tipo 2 en agosto 2022

Subsistema	Registros Tipo 2									
	sep-21	sep-22	Diferencia Interanual 2020 (%)		mar-20	Diferencia Mes base pre pandemia - marzo 2020 (%)		ago-22	Diferencia intermensual mes anterior 2022 (%)	
Pensión	9.851.070	10.794.083	-943.013	9,6	10.072.176	-721.907	7,2	10.910.681	116.598	-1,1
Salud	13.188.483	14.321.941	-1.133.458	8,6	13.894.450	-427.491	3,1	13.215.842	-1.106.099	8,4
Riesgos Laborales	10.597.250	11.735.379	-1.138.129	10,7	10.411.853	-1.323.526	12,7	11.641.069	-94.310	0,8
Caja de Compensación	9.929.863	10.778.994	-849.131	8,6	9.756.877	-1.022.117	10,5	10.016.012	-762.982	7,6
ICBF	1.702.070	1.682.749	19.321	-1,1	1.773.113	90.364	-5,1	1.733.285	50.536	-2,9
SENA	1.571.868	1.544.579	27.289	-1,7	1.620.875	76.296	-4,7	1.822.128	277.549	-15,2
TOTAL	46.840.604	50.857.725	-4.017.121	8,6	47.529.344	-3.328.381	7,0	49.339.017	-1.518.708	3,1

Gráfica 39. Registros totales



2. Para los aportes realizados en septiembre 2022 por periodo de cotización agosto 2022 tuvo una caída importante frente al mes anterior, no obstante, esta en niveles superiores del mes de junio y julio 2022.

3. A nivel interanual, el recaudo tuvo crecimiento en todos los subsistemas de la Protección Social en el comparado agosto 2021 – agosto 2022.

Gráfica 40. Recaudo

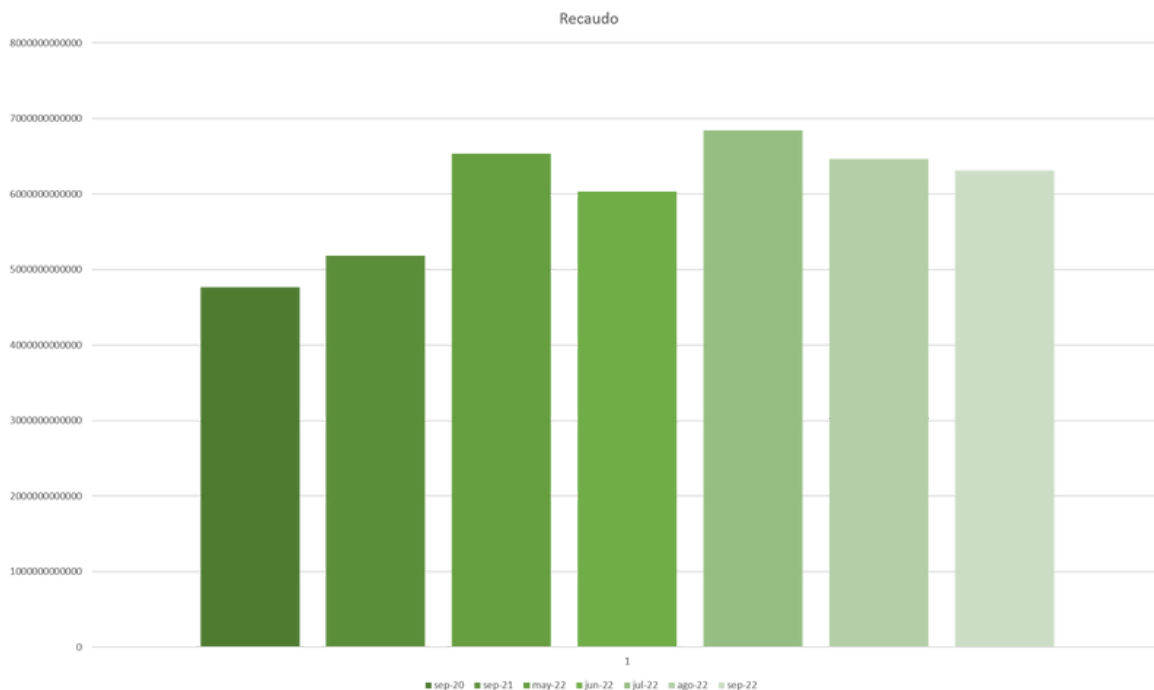

4. En materia de recaudo, agosto de 2022 tuvo una disminución frente al mes anterior, caída que se ha presentado los últimos dos meses.

Gráfica 41. Tasa de desempleo DANE

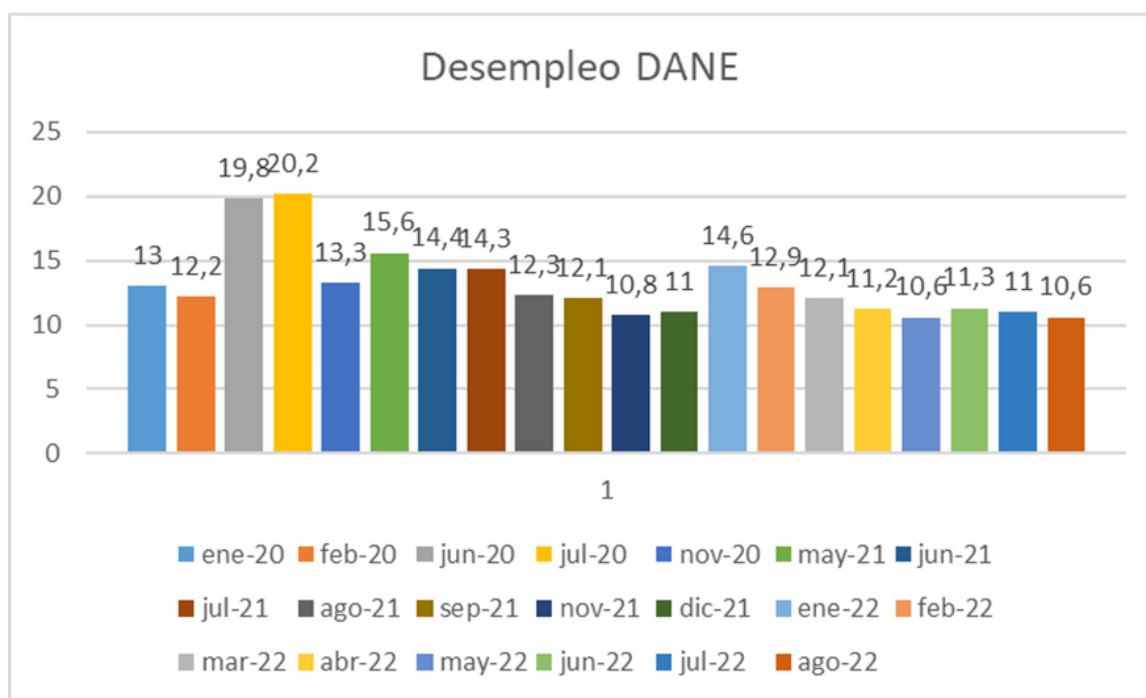

5. El incremento en la tasa de desempleo reportada por el DANE para agosto 2022 (10.6%) con el mismo nivel al mes de mayo 2022.

6. Para agosto 2022 en materia de suspensión de contratos de trabajo se presentó un incremento de 0.5% frente al mes inmediatamente anterior.

7. En agosto de 2022 se presentó un incremento de 12.9% de las novedades de ingreso en materia de dependientes respecto del mes inmediatamente anterior y una disminución importante del -1.4% en las novedades de retiro de dependientes.

8. Por su parte, en el comparativo interanual agosto 2021 – agosto 2022 los trabajadores dependientes todos los segmentos presentaron incremento; ahora bien, para el caso de los trabajadores independientes, en agosto de 2022 se evidencia un incremento en los segmentos de 0 a 1 smmlv y de 16 a 20 smmlv.

9. Para agosto en el caso de los trabajadores dependientes, la mayoría de los sectores económicos muestran un incremento en las cotizaciones al Sistema de Protección Social. Las que presentan disminución son: actividades de hogares y actividades de organizaciones y entidades extraterritoriales.

Consideramos que la labor de seguimiento, investigación y análisis del sector de los Operadores PILA debe continuar, con el fin de mantener la generación de información relevante y de utilidad para el país, a efectos de evaluar el comportamiento y la tendencia del empleo formal y del Sistema de Protección Social, lo cual es indispensable para la evaluación de las políticas públicas y las medidas implementadas, así como para la fundamentación de nuevas propuestas y programas a partir de criterios objetivos y especializados.



10110 operadores
11100
10111
00010
01011

PRILLA

Generamos valor con impacto social

Octubre 2022

