

10110 operadores
11100
10111
00010
01011

PILA

Generamos valor con impacto social

BOLETÍN INFORMATIVO
ABRIL 2022

Principales indicadores sobre aportes al Sistema de la Protección Social en el marco de las medidas de mitigación de la pandemia del COVID-19
Aportes realizados en marzo 2022 por periodo de cotización febrero 2022

Introducción

El presente boletín busca informar sobre el tamaño, estructura y características de los aportes al Sistema de Protección Social del país (pensión, salud, riesgos laborales, subsidio familiar, ICBF y SENA) que se pagan a través de la Planilla Integrada de Liquidación de Aportes (PILA), permitiendo estimar el impacto en materia de trabajo formal y aportes a seguridad social de las medidas adoptadas para enfrentar la pandemia del COVID-19, el flujo de recursos a cada subsistema de la Protección Social, la estructura de ingresos, la distribución de los aportes por Departamentos y actividades económicas, entre otros aspectos.

Estos datos tienen como fuente de información los informes que periódicamente entregan los Operadores de Información de la PILA. Es a su vez, una investigación continua, a partir de información de todo el territorio nacional y que permite la desagregación de resultados regionalmente.

Es importante tener en cuenta que la gran mayoría de la información que se analiza en este boletín tiene como unidad de medida el registro tipo 2 de liquidación detallada de aportes, que corresponde a la información reportada por el aportante por cada uno de sus cotizantes, frente a lo cual es posible que existan múltiples registros tipo 2 para un mismo cotizante en una planilla, lo cual se presenta cuando existe más de una novedad de ingreso o retiro en un mismo período y cuando existen novedades que afectan el valor del ingreso base de cotización.

Igualmente, para el análisis de los gráficos, la fecha final de reporte corresponde a la fecha en que se realiza el corte de liquidación y pago de aportes al periodo de cotización del mes anterior, teniendo en cuenta que la mayoría de los aportes al Sistema de Protección Social se realizan mes vencido. En ese sentido la información del 30 de julio corresponde a los aportes realizados durante todos los días hábiles del mes de julio de 2021 por el periodo de cotización de junio de 2021 y así para los demás meses analizados.

Asimismo, recomendamos tener en cuenta que la unidad de medida que se toma para este informe corresponde a datos de liquidación de aportes a seguridad social sólo del mes siguiente al periodo de cotización que se está analizando, es decir, no se tienen en cuenta pagos anticipados ni posteriores, esto con el fin de contar con datos comparables entre los meses de referencia.

Aspectos más relevantes

- En febrero de 2022 se presentó una disminución de un -2.2% en las novedades de retiro de dependientes respecto del mes inmediatamente anterior.
- Así mismo en febrero de 2022 se presentó una disminución del -9.3% de las novedades de retiro en materia de independientes respecto del mes inmediatamente anterior.
- A nivel intermensual (febrero 2022 – enero 2022), los subsistemas de la Protección Social que presentaron una mayor caída fueron SENA con un (-20.6%), seguido de ICBF (-17.8%).
- A nivel interanual, en materia de registros todos los subsistemas presentaron crecimiento, siendo los de mayor nivel de Riesgos Laborales con un 10.7% y Sistema General de Pensiones con un 9.9%.
- A nivel interanual, el recaudo tuvo crecimiento en todos los subsistemas de la Protección Social para el periodo (febrero de 2022 – febrero de 2021), siendo el de mayor crecimiento Riesgos Laborales con un 15.4%.
- A nivel intermensual para el periodo (febrero de 2022 – enero de 2022), el recaudo tuvo crecimiento en todos los subsistemas de la Protección Social, siendo el de mayor crecimiento Riesgos Laborales con 9.1%, y Sena con 6.7%.
- En el comparativo intermensual (febrero 2022 – enero 2022) se evidencia que casi todos los segmentos de salarios básicos de dependientes presentaron un incremento.
- En materia de independientes se evidencia una disminución en el segmento de 1 a 2 smmlv con un -6% frente al mismo mes del año anterior.
- En el comparativo intermensual dependiente (febrero de 2022 – enero de 2022) se presentó un importante incremento en casi todos los registros, siendo las más pronunciadas los casos de Vaupés (44.2%), Amazonas (15.3%) y Córdoba (13.6%).
- En el comparativo interanual febrero 2021 - febrero 2022 se presentaron caídas de registros en actividades organizacionales y entidades extraterritoriales (-18.8%), actividades de hogares (-13.2%) y actividades profesionales (-7.2%).

1. Comportamiento de las novedades

Las novedades son los hechos que afectan al monto de las cotizaciones a cargo de los aportantes o de las obligaciones económicas que estos tienen frente al Sistema de la Protección Social, las cuales se deben reportar en la Planilla Integrada de Liquidación de Aportes PILA.

Hay novedades que son permanentes, es decir, que perduran en el tiempo y que afectan la cotización base con determinada entidad administradora como es el ingreso, el retiro, el traslado desde y hacia otra EPS y AFP, las variaciones permanentes de salario y la variación de centro de trabajo. También hay novedades transitorias, es decir que afectan temporalmente el monto de las obligaciones económicas, tales como incapacidad general, suspensión temporal, licencia no remunerada o comisión de servicios, licencia de maternidad, variación transitoria de salario, vacaciones, aportes voluntarios a pensiones e incapacidad de riesgos laborales.

De estas hay algunas novedades que implican ausentismo, es decir donde el empleado no labora, y corresponden a incapacidad general, suspensión temporal, licencia no remunerada o comisión de servicios, licencia maternidad, vacaciones, aportes voluntarios a pensiones e incapacidad de riesgos laborales.

El comportamiento de algunas de estas novedades mes a mes están relacionadas con la tenencia de un empleo formal o no, tales como las de ingreso y de retiro. Estas novedades, aunadas a las de suspensión y vacaciones reflejan las decisiones adoptadas por los empleadores frente a las medidas de aislamiento obligatorio que afectaron en mayor o menor medida las actividades económicas del país y las medidas de reactivación económica gradual.

1.1. Novedades de ingreso

La novedad de ingreso es la novedad que debe reportar el empleador en los casos que exista el ingreso de un trabajador.

Gráfica 1. Novedades de ingreso de dependientes

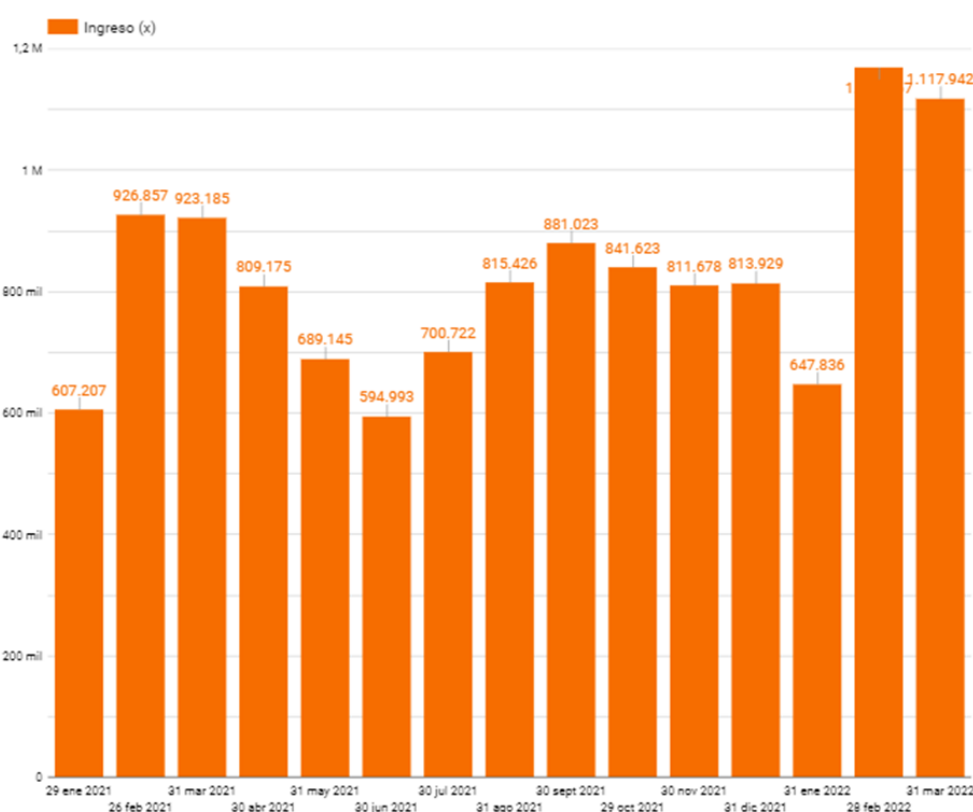

Para el periodo de cotización de febrero 2022, el número de novedades de ingreso de dependientes a nivel nacional fue de 1.117.942, lo que representó un incremento de 194.757 frente al mismo periodo del año pasado (923.185), es decir, un aumento del 17.4%, ahora bien, se presentó una disminución de 52.715 frente al periodo de cotización de enero 2022 (1.170.657), es decir, presentó una disminución -4.7%.

1.2. Novedades de retiro

El retiro, es la novedad que debe reportar el empleador o independiente en los casos en que exista la desvinculación de un trabajador o, si el independiente finaliza sus actividades.

Gráfica 2. Novedades de retiro de dependientes

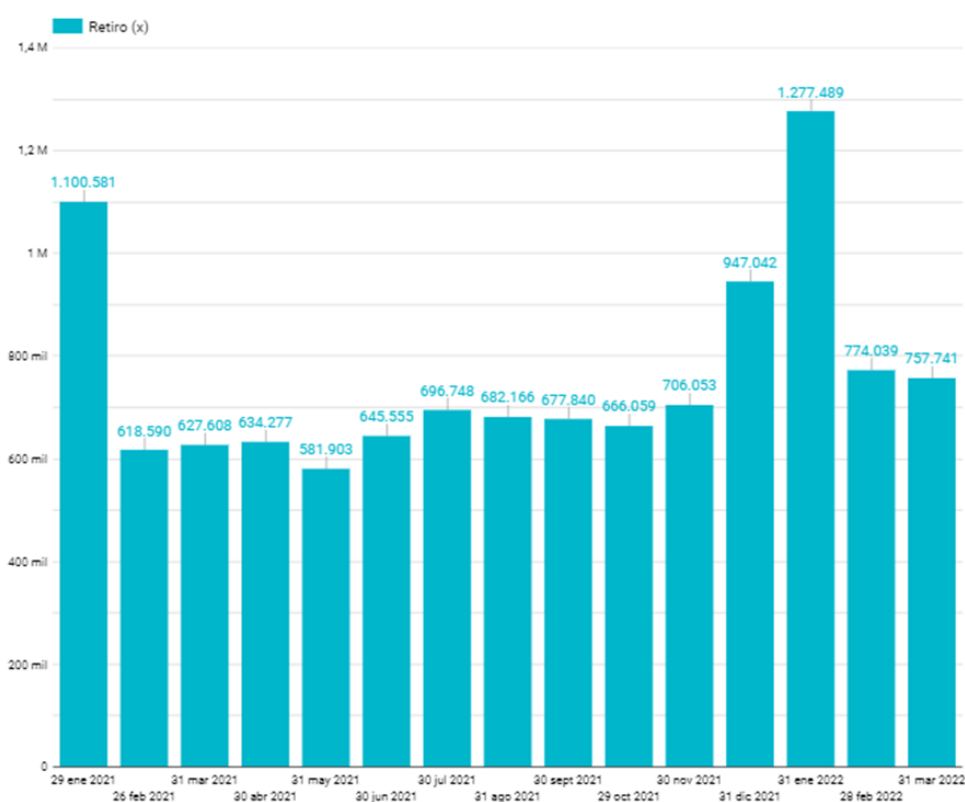

Para el periodo de cotización de febrero 2022, el número de novedades de retiro a nivel nacional fue de 757.741 lo que representó un incremento de 130.133 frente al mismo periodo del año pasado (627.608), es decir, un incremento del 17.2%, ahora bien, se presentó una disminución de 16.298 retiros frente al periodo de cotización de enero 2022 (774.039), es decir una disminución del -2.2%.

Para el mes de febrero 2022 se evidencia una disminución frente a los últimos 3 meses, dando mejoría al mes anterior que fue temporada de fiestas de fin de año.

Gráfica 3. Ingresos menos retiros de independientes

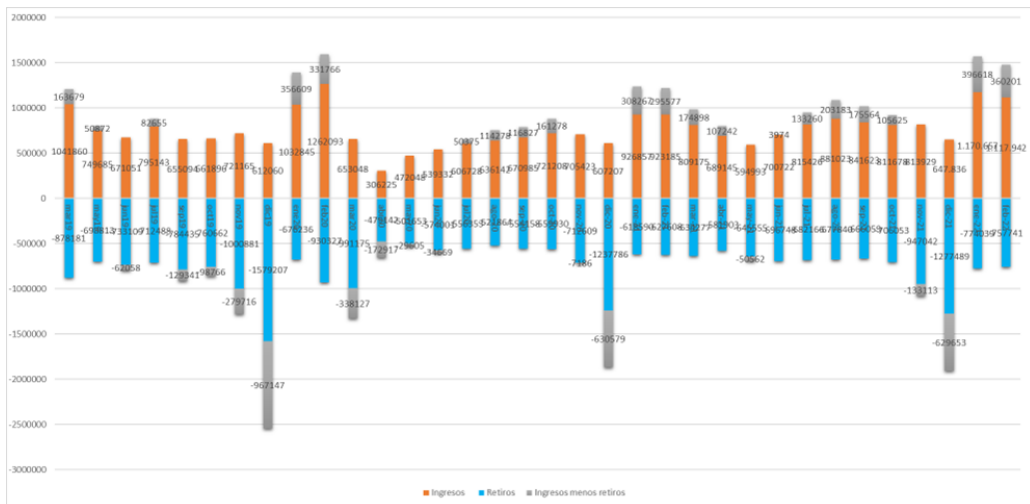

1.3. Novedades de suspensión

La novedad de suspensión se refiere a la suspensión temporal del contrato de trabajo o licencia no remunerada y se usa para reportar los días en que los trabajadores no laboraron durante el mes. El contrato de trabajo se suspende por las siguientes razones: a) motivos de fuerza mayor, b) muerte o inhabilitación del empleador, c) suspensión de actividades o clausura temporal de la empresa, d) licencia o permiso temporal, e) por ser llamado el trabajador a prestar el servicio militar, f) detención preventiva o arresto correccional y g) huelga.

Durante el período de las suspensiones se interrumpe para el trabajador la obligación de prestar el servicio prometido, y para el empleador la de pagar los salarios de esos lapsos, pero durante la suspensión corren a cargo del empleador, además de las obligaciones ya surgidas con anterioridad, las que le correspondan por muerte o por enfermedad de los trabajadores. Estos períodos de suspensión pueden descontarse por el empleador al liquidar vacaciones, cesantías y jubilaciones.

Por su parte, en lo que tiene que ver con el aporte a ARL, se tiene que se suspende debido a que el trabajador no se encuentra prestando el servicio y, por ende, no se encuentra expuesto a ningún riesgo de carácter laboral. En salud y en pensión, se mantiene la obligación de realizar el aporte en el porcentaje que le corresponde al empleador.

Gráfica 5. Novedades de suspensión

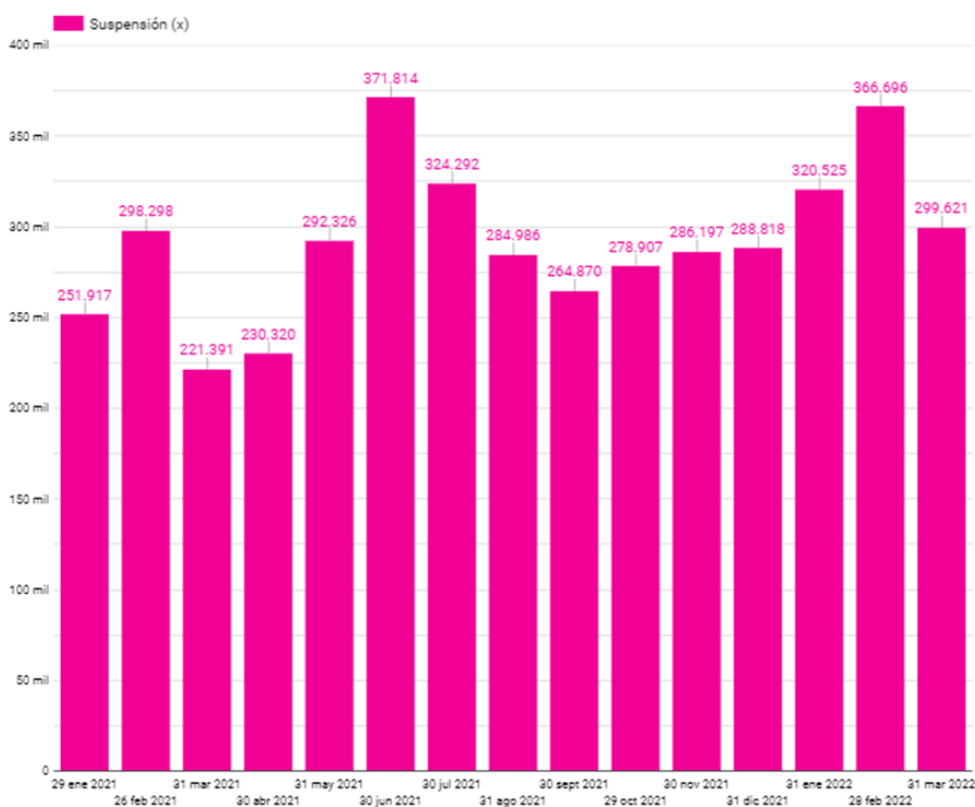

Para el periodo de cotización de febrero 2022, el número de novedades de suspensión a nivel nacional fue de 299.621, lo que representó un incremento de 78.230 frente al mismo periodo del año pasado (221.391), es decir un incremento del 26.1%, ahora bien, se presenta una disminución de 67.075 frente al periodo de cotización de enero 2022 (366.696), es decir una disminución del -22.4%.

En el mes de febrero 2022 se presenta una disminución frente al mes anterior, con valores similares al mes de mayo 2021.

1.4. Novedades de vacaciones

Las vacaciones hacen referencia al periodo de descanso remunerado de 15 días hábiles consecutivos a que tienen derecho los trabajadores por cada año de trabajo. Durante el período de vacaciones el trabajador recibirá el salario ordinario que esté devengando el día en que comience a disfrutar de ellas. En consecuencia, sólo se excluirán para la liquidación de vacaciones el valor del trabajo en días de descanso obligatorio y el valor del trabajo suplementario en horas extras.

Gráfica 6. Novedades de vacaciones

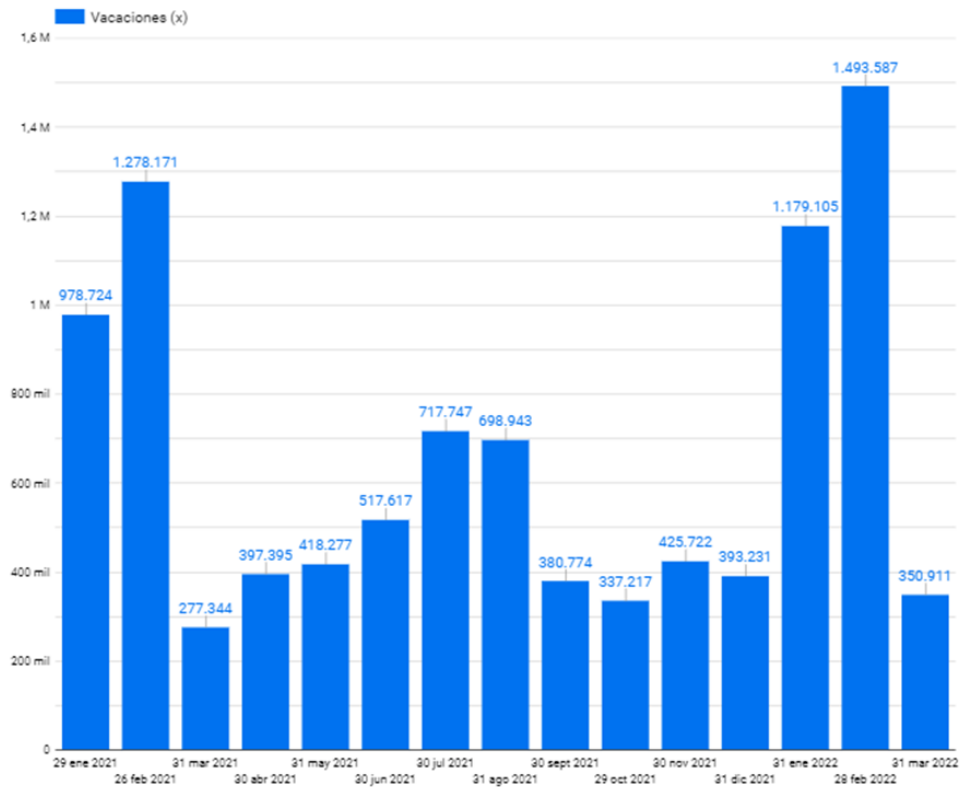

Para el periodo de cotización de febrero 2022, el número de novedades de vacaciones a nivel nacional fue de 350.911, lo que representó un incremento de 73.567 frente al mismo periodo del año pasado (277.344), es decir, un incremento del 21%, frente a las cifras de enero de 2021 se tiene una disminución de 325.6%



Gráfica 7. Variación del número de cotizantes dependientes por segmentos de salario básico

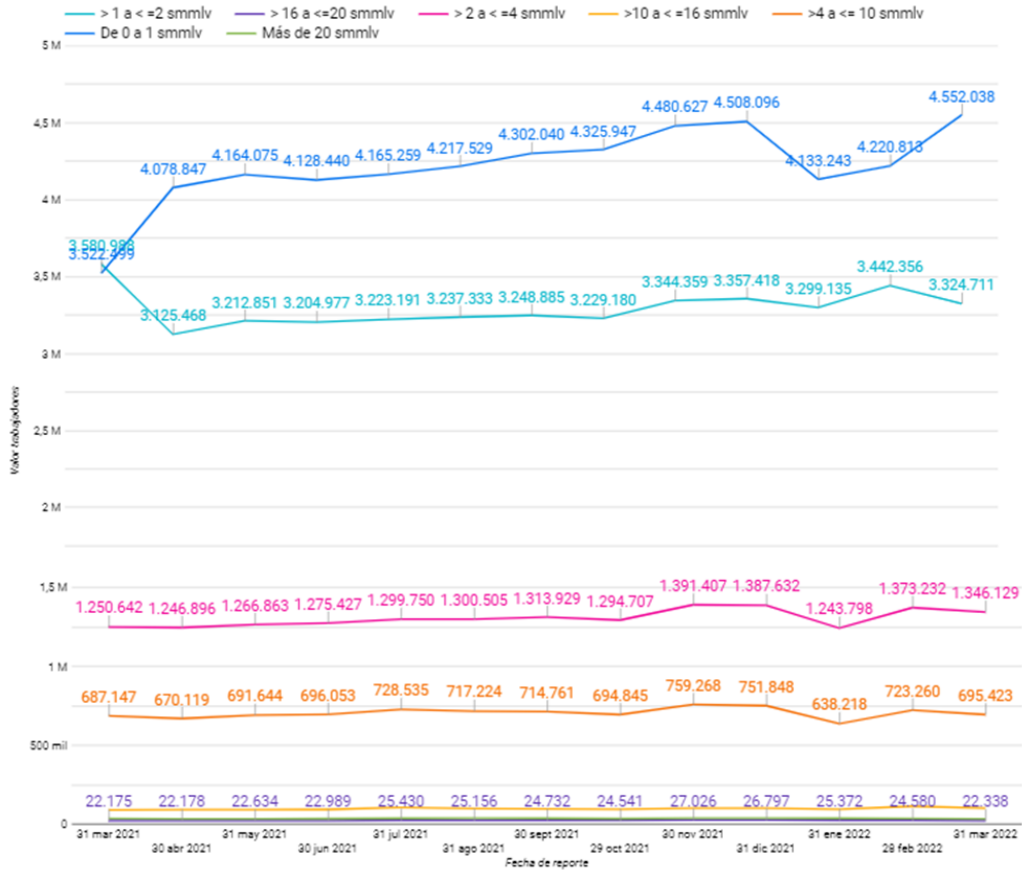

En el comparativo interanual, en el mes de febrero de 2022 existió un incremento en el número de registros de cotizantes dependientes en los segmentos de salario básico de: 0 a 1 smmlv del 22.6%, de 2 a 4 smmlv de 7.1%, de 4 a 10 smmlv del 1.2%, de 16 a 20 smmlv del 0.7%, y una disminución en el segmento de 1 a 2 smmlv de -7.7%, con respecto al mismo mes del año anterior.

En el comparativo intermensual, se evidencia que la mayoría de los segmentos presentaron una disminución, exceptuando el segmento de 0 a 1 smmlv que presentó un incremento del 7.3%.

Gráfica 8. Registros de dependientes por segmentos de salario básico febrero 2021

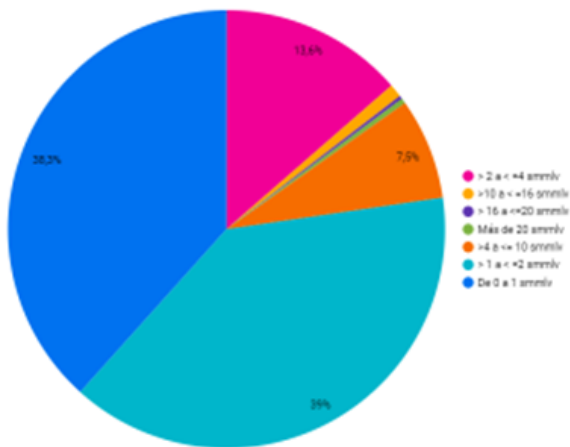

Gráfica 9. Registros de dependientes por segmentos de salario básico febrero 2022

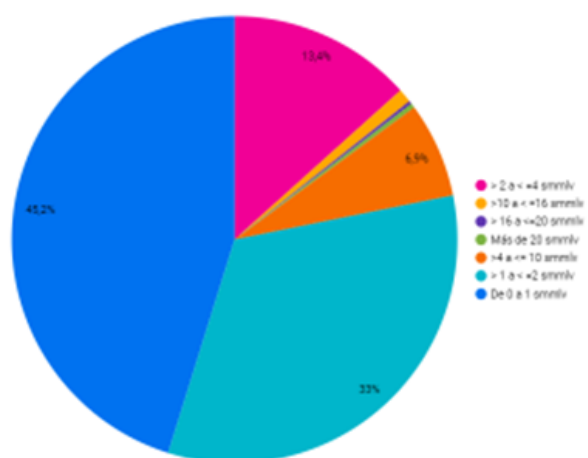

Las gráficas 8 y 9 nos acercan a la composición del trabajo formal por segmentos de salario básico, en este caso de los dependientes. En febrero de 2021 el 39% de los registros fueron de trabajadores con salarios básicos entre 1 y 2 smmlv, seguido por un 38.3% del segmento de 0 a 1 smmlv, del segmento de 2 a 4 smmlv 13.6% y del 7.5% del segmento de 4 a 10 smmlv.

Dicha composición del empleo formal, para el mes de febrero 2022 se evidencia un incremento de 45.2% en el porcentaje de registros de trabajadores dependientes del segmento entre 0 y 1 smmlv, 33% del segmento de 1 a 2 smmlv, 13.4% del segmento de 2 a 4 smmlv, y del 6.9% del segmento de 4 a 10 smmlv.

Gráfica 10. Variación del número de cotizantes independientes por segmentos de salario básico

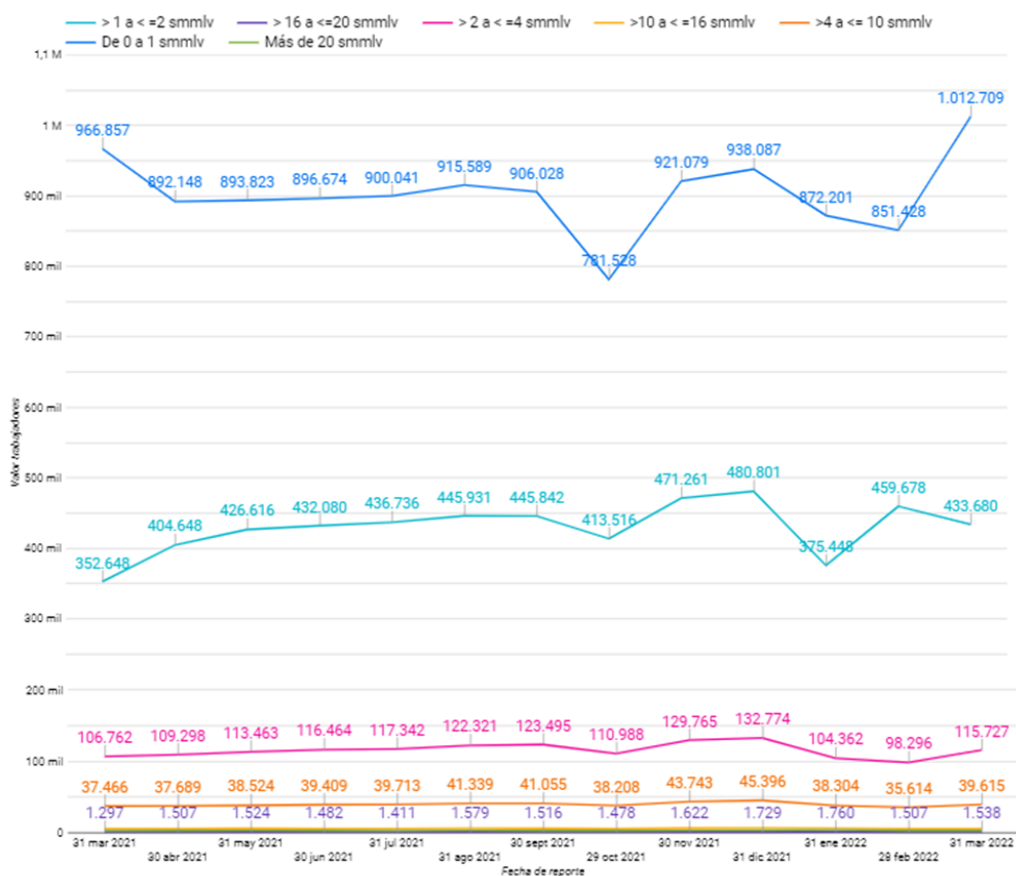

En febrero de 2022 se presentó un incremento importante en el número de registros de cotizantes independientes por salario básico de 0 a 1 smmlv, siendo un 4.5% mayor que los del mes del año anterior.

Para el periodo febrero 2022 – enero 2022 se evidencia un incremento casi todos los segmentos, de 0 a 1 smmlv del 15.9%, de 2 a 4 smmlv del 15.1%, de 4 a 10 smmlv del 10.1%, de 16 a 20 smmlv del 2%. pero una disminución en el segmento de 1 a 2 smmlv del -6% frente al mes anterior.

Gráfica 11. Registros de independientes por segmentos de salario básico febrero 2021

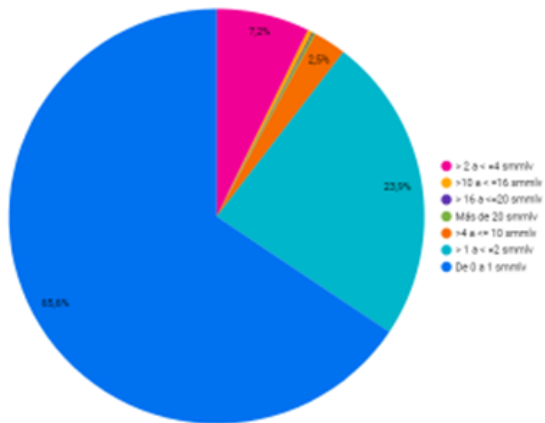

Gráfica 12. Registros de independientes por segmentos de salario básico febrero 2022

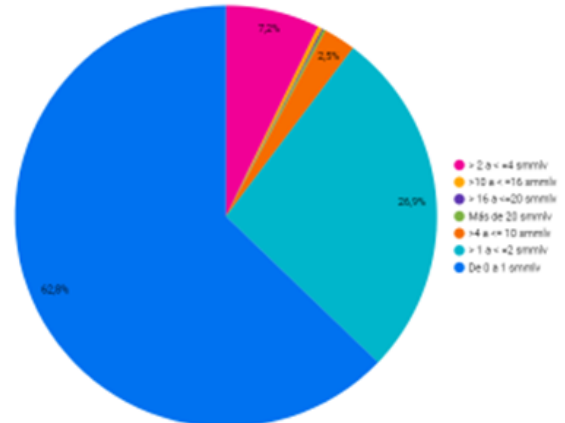

Las gráficas 11 y 12 nos acercan a la composición del trabajo formal por segmentos de ingreso básico, en este caso de los independientes. En febrero de 2022 el 65.6% de los registros fueron de trabajadores con salarios básicos entre 0 y 1 smmlv, seguido por un 23.9% del segmento de 1 a 2 smmlv, del 7.2% del segmento de 2 a 4 smmlv y del 2.5% del segmento de 4 a 10 smmlv.

Dicha composición del empleo formal, para el mes de febrero de 2022, disminuyó en un 62.8%, en el segmento de 0 a 1 smmlv, en el segmento de 1 a 2 smmlv quedando 26.9%, en el segmento de 2 a 4 smmlv quedando 7.2%, y en el segmento de 4 a 10 smmlv con un 2.5%.



2. Información por subsistemas de la Protección Social

Este aparte del boletín lo dedicamos a lo relacionado con el recaudo y al número de registros tipo 2, que a través de la Planilla Integrada de Liquidación de Aportes se realizan con destino a las administradoras de cada uno de los regímenes pensionales, a las administradoras del Sistema de Protección Social: pensiones, salud, riesgos laborales, subsidio familiar, ICBF y SENA.

2.1. Registros por subsistema

Gráfica 13. Registros por subsistema

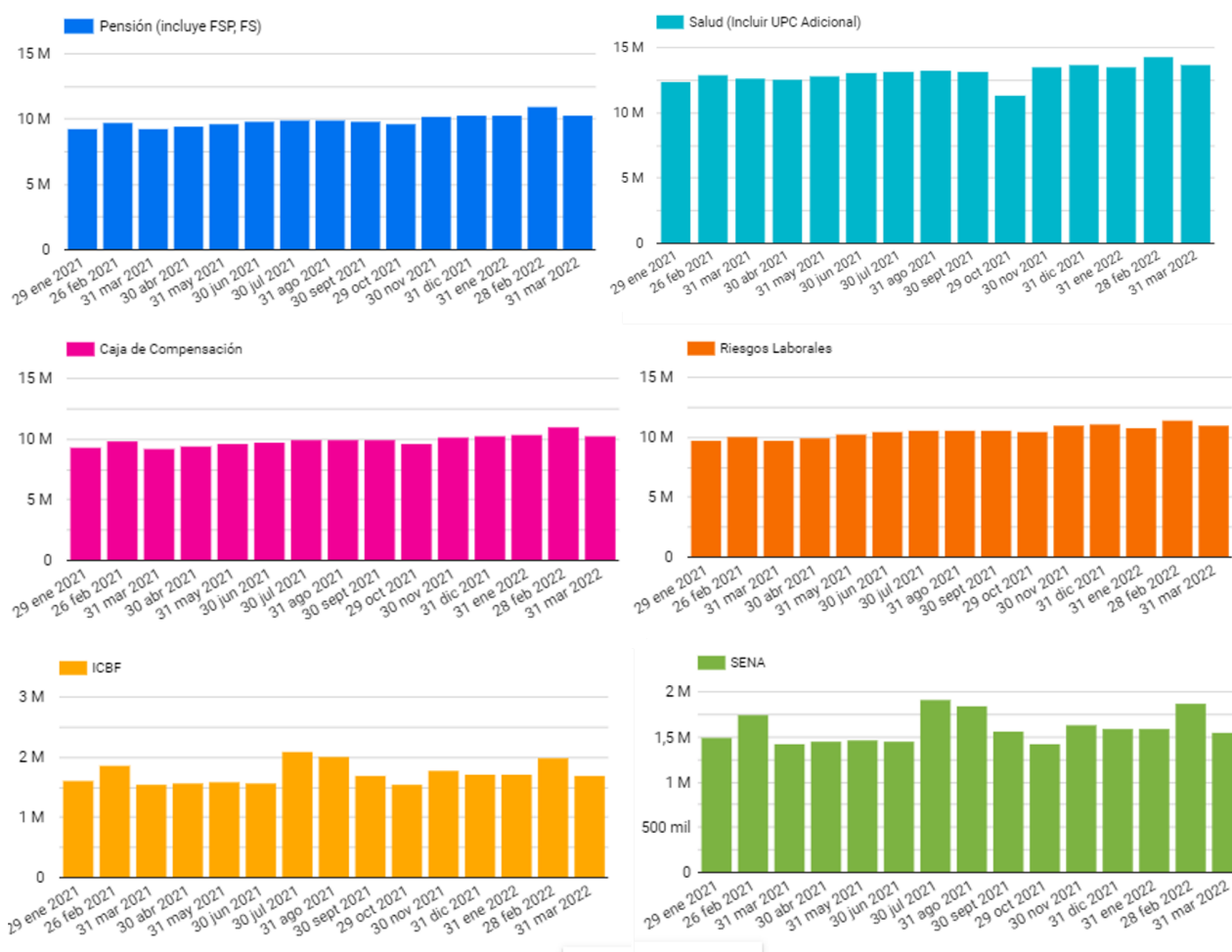

En el comparativo interanual, se observa que para el periodo de cotización del mes de febrero de 2022 existe un incremento en el número de registros de todas las administradoras: pensiones (9.9%), salud (7.9%), subsidio familiar (9.4%), riesgos laborales (10.7%), ICBF y SENA ambos con (7.8%), respecto de los registros del periodo de cotización de febrero de 2021.

En el comparativo intermensual, se observa que para el periodo de cotización del mes de febrero de 2022 existe una disminución en todos los registros de pensiones (-6.7%), salud (-4.2%), subsidio familiar (-7.8%), riesgos laborales (-3.9%) e ICBF (-17.8%), y SENA (-20.6%) en comparación con los registros del periodo de cotización del mes anterior.

2.2. Recaudo por subsistema

Gráfica 14. Recaudo del Sistema General de Pensiones

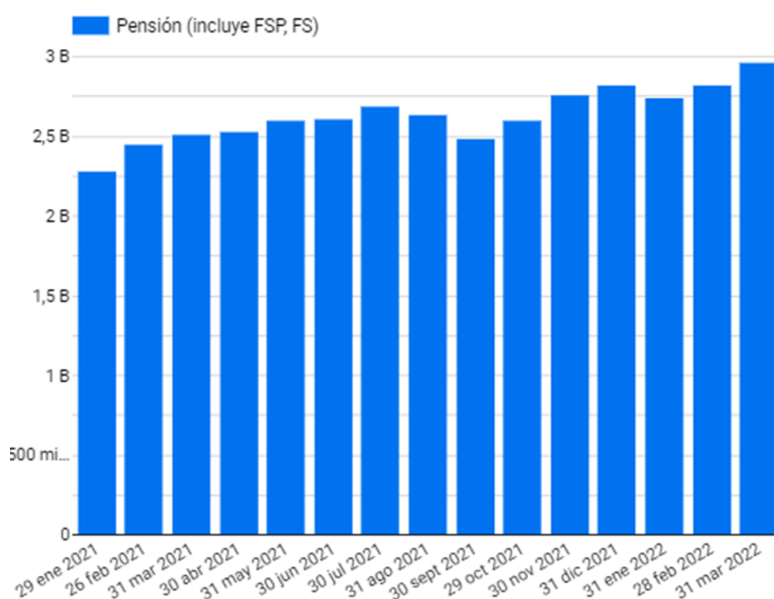

En el comparativo interanual, se observa que para el periodo de cotización del mes de febrero de 2022 existe un incremento en el recaudo en el Sistema de Pensiones del 15.2%, respecto de los valores recaudados por el periodo de cotización del mismo mes del año anterior. En el comportamiento intermensual se observa un recaudo de 4.5% respecto al mes inmediatamente anterior.

Gráfica 15. Recaudo del Sistema de Seguridad Social en Salud

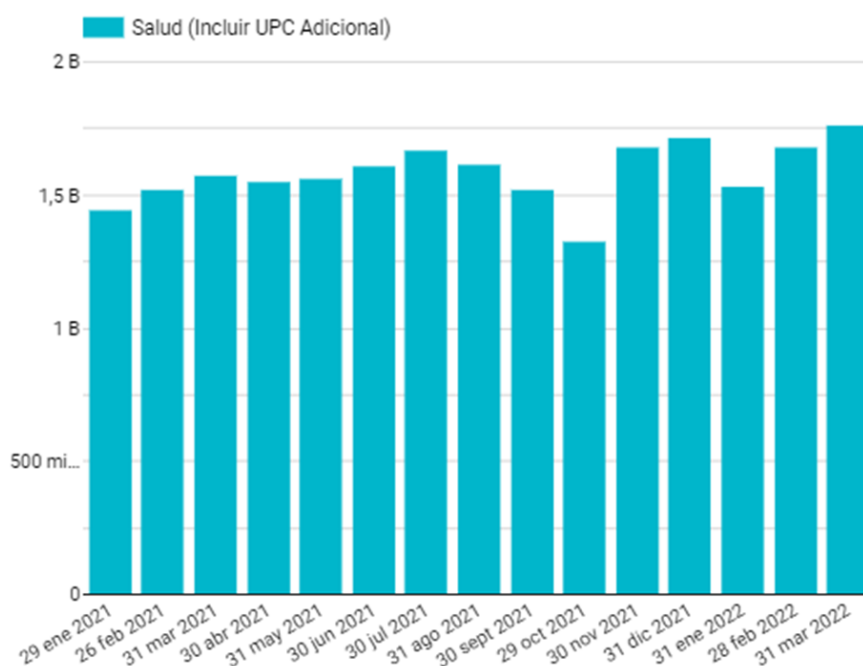

En el comparativo interanual, se observa que para el periodo de cotización del mes de febrero de 2022 existe un incremento en el recaudo en el Sistema de Salud del 10.6% respecto de los valores recaudados por el periodo de cotización de del mismo mes del año anterior. A su vez en el comparativo intermensual, se observa un incremento de 4.7% respecto al mes inmediatamente anterior.

Gráfica 16. Recaudo de la Cajas de Compensación Familiar

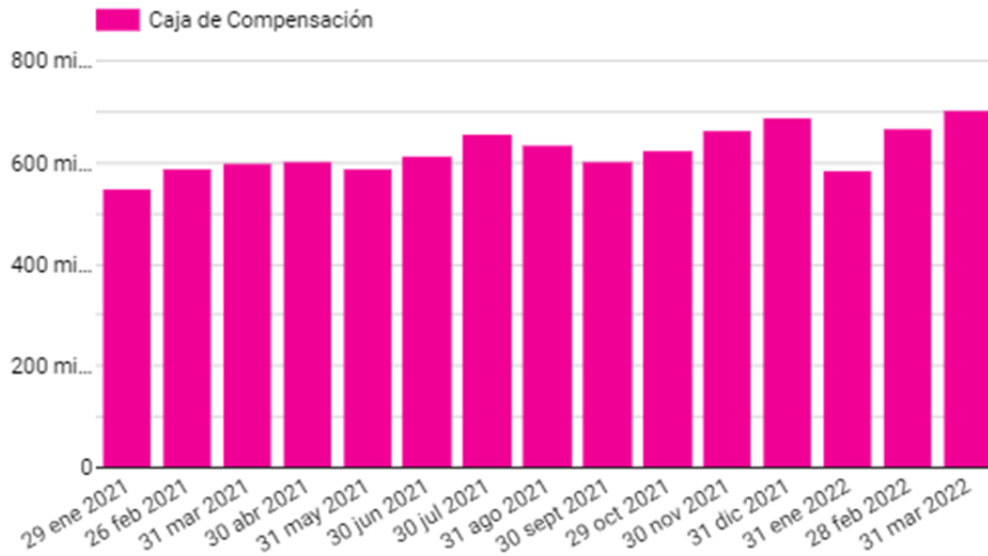

En el comparativo interanual, se observa que para el periodo de cotización del mes de febrero de 2022 existe un incremento en el recaudo de aportes a Sistema de Subsidio Familiar del 14.5%, respecto de los valores recaudados por el periodo de cotización del mismo mes del año anterior. A su vez en el comparativo intermensual, se observa un incremento del 4.9% respecto al mes inmediatamente anterior.

Gráfica 17. Recaudo del Sistema General de Riesgos Laborales

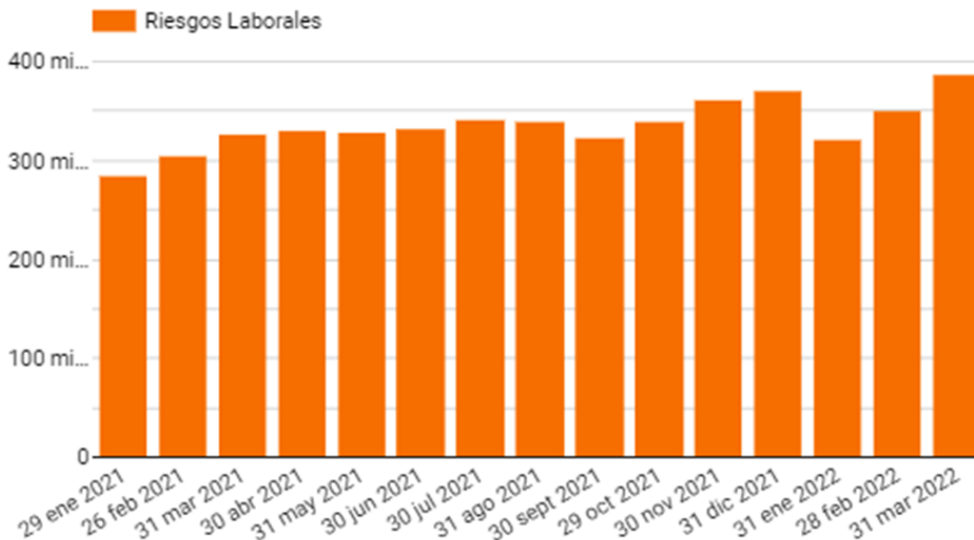

El comparativo interanual se observa que para el periodo de cotización del mes de febrero de 2022 existe un aumento en el recaudo en el Sistema de Riesgos Laborales del 15.4% respecto de los valores recaudados por el periodo de cotización de del mismo mes del año anterior. A su vez, en el comparativo intermensual, se observa un incremento de 9.1% respecto al mes inmediatamente anterior.

Gráfica 18. Recaudo del ICBF

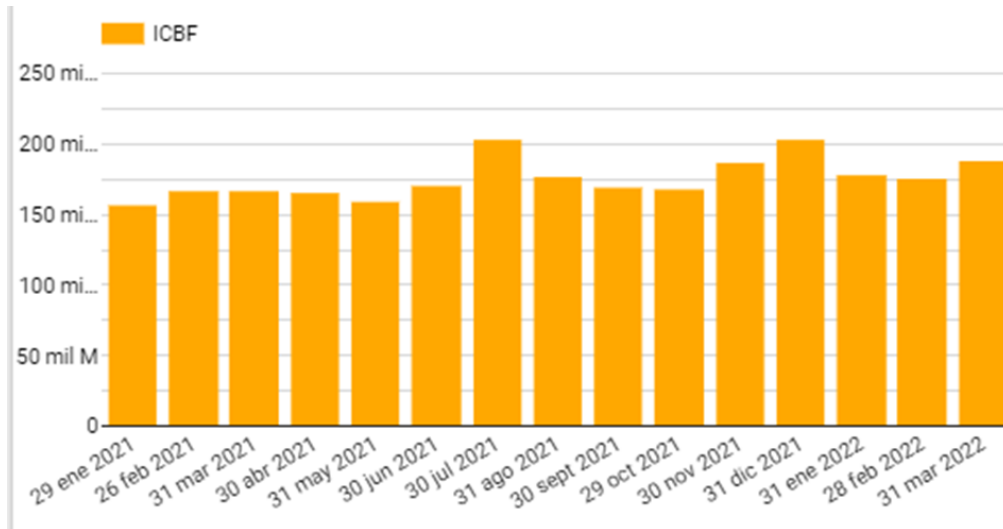

En el comparativo interanual, se observa que para el periodo de cotización del mes de febrero de 2022 existe un incremento en el recaudo de aportes al ICBF del 11.4% respecto de los valores recaudados por el periodo de cotización del mismo mes del año anterior. A su vez, en el comparativo intermensual, se observa un incremento de 6.5% respecto al mes inmediatamente anterior.

Gráfica 19. Recaudo del SENA

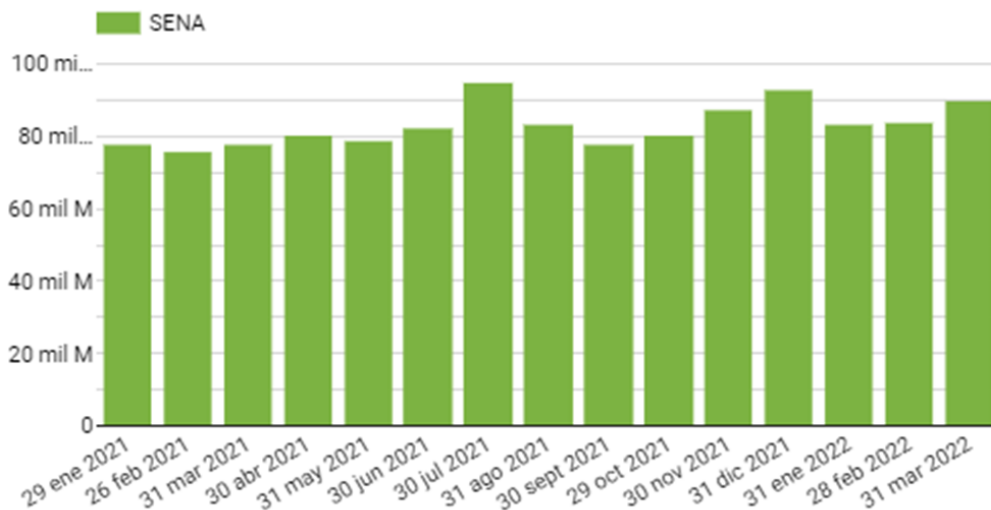

En el comparativo intermensual, se observa que para el periodo de cotización del mes de febrero de 2022 existe un incremento en el recaudo de aportes al SENA del 13.1%, respecto de los valores recaudados por el periodo de cotización del mismo mes del año anterior. En el comparativo intermensual a su vez, se observa un incremento de 6.7% respecto al mes inmediatamente anterior.

3. Información por Departamentos

3.1. Información por Departamentos de registros de dependientes

Gráfica 20. Variación interanual de cotizantes dependientes por Departamentos

En la comparación interanual por Departamentos, la mayoría incremento en el número de registros tipo 2 de dependientes en febrero de 2022, respecto al mismo mes del año anterior:

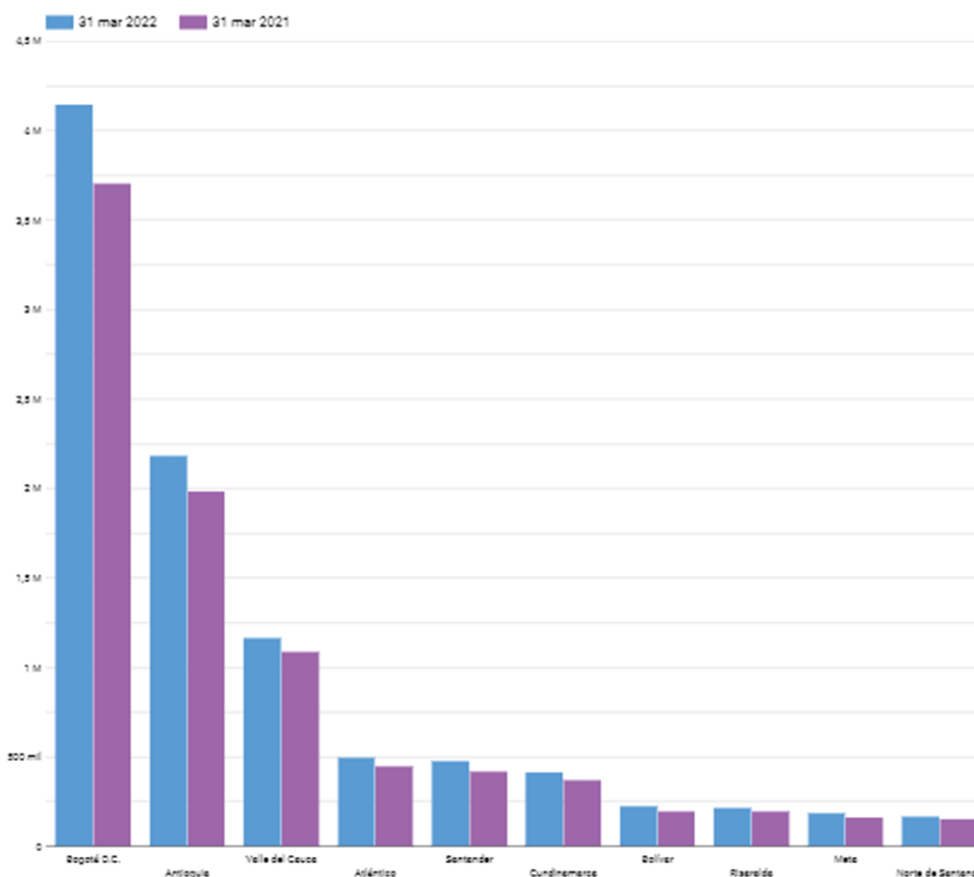

CAPITALES DE COLOMBIA



1. Amazonas	Leticia
2. Antioquia	Medellín
3. Arauca	Arauca
4. Atlántico	Barranquilla
5. Bolívar	Cartagena
6. Boyacá	Tunja
7. Caldas	Manizales
8. Caquetá	Florencia
9. Casanare	Yopal
10. Cauca	Popayán
11. Cesar	Valledupar
12. Chocó	Quibdó
13. Córdoba	Montería
14. Cundinamarca	Bogotá
15. Guainía	Puerto Inírida
16. Guaviare	San José del Guaviare
17. Huila	Neiva
18. La Guajira	Riohacha
19. Magdalena	Santa Marta
20. Meta	Villavieja
21. Nariño	Pasto
22. Norte de Santander	Cúcuta
23. Putumayo	Mocoa
24. Quindío	Armenia
25. Risaralda	Pereira
26. San Andrés y Providencia	San Andrés
27. Santander	Bucaramanga
28. Sucre	Sincelejo
29. Tolima	Ibagué
30. Valle del Cauca	Cali
31. Vaupés	Mitú
32. Vichada	Puerto Garzón

Tabla 1. Variación de registros de cotizantes dependientes por Departamentos.

<i>Departamentos tablas</i>	<i>% febrero21/22</i>	<i>%enero22/febr22</i>
Amazonas	3,1	15,3
Antioquia	10	8,7
Arauca	30,4	9,5
Atlántico	10,5	7,3
Bogotá D.C.	11,9	7,2
Bolívar	15,3	0,7
Boyacá	12,7	1,8
Caldas	9,3	2,6
Caquetá	12,4	-4,3
Casanare	1,7	-3,7
Cauca	-0,6	4,2
Cesar	10,1	-3,2
Chocó	13,9	3,8
Córdoba	13,4	13,6
Cundinamarca	12,2	5,4
Guainía	98,2	-18,9
Guaviare	59,2	-13,9
Huila	14,2	-3,1
La Guajira	8,6	-9
Magdalena	11,8	-0,2
Meta	15,7	-1,6
Nariño	5,5	5,5
Norte de Santander	8,7	4,8
Putumayo	38,8	0
Quindío	9,2	0,3
Risaralda	11,3	3
San Andrés y Providencia,	21,6	-1,6
Santander	12,9	2,7
Sucre	5,7	6,7
Tolima	10,4	10,7
Valle del Cauca	6,7	5
Vaupés	30,4	44,2
Vichada	8,3	-7

A nivel interanual, es decir respecto de febrero de 2021, casi todos los Departamentos presentaron incremento, siendo así los Departamentos con mayor incremento en el número de registros tipo 2 son: Guainía (98.2%), Guaviare (59.2%) y Putumayo (38.8%).

A nivel intermensual, es decir frente a enero 2022, tuvo incremento en casi todos los Departamento, siendo los Departamentos con mayor disminución Guainía (-18.9%) y Guaviare (-13.9%).

Gráfica 21. Variación interanual de cotizantes dependientes por Departamentos

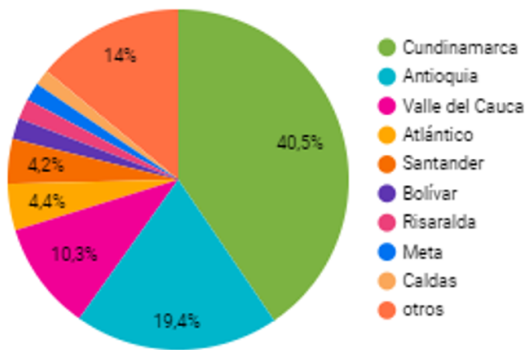

Respecto a la distribución de registros tipo 2 de dependientes por Departamentos para el mes de febrero de 2022, se observa que Cundinamarca incluida Bogotá cuenta con el 40.5%, seguida de Antioquia con el 19.4%, otros departamentos con 14% y Valle del Cauca con el 10.3%.

3.2. Información por Departamentos de registros de independientes

Gráfica 22. Variación interanual de cotizantes independientes por Departamentos

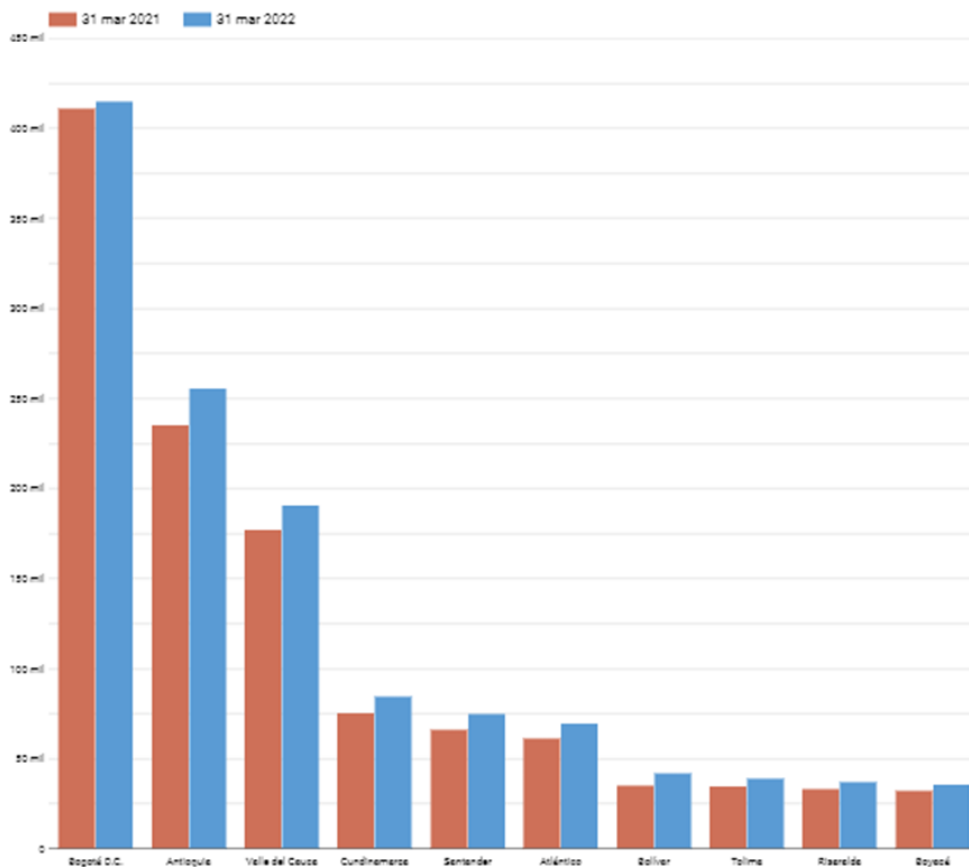

En la comparación interanual por Departamentos, la mayoría reportan incremento en el número de registros tipo 2 de independientes en febrero de 2022, respecto al mismo mes del año anterior.

Tabla 2 Variación interanual de cotizantes independientes por Departamentos

Departamentos tablas	% febrero21/22	%enero22/febr22
Amazonas	35,7	-17,2
Antioquia	8,5	-7,2
Arauca	0,9	-6,7
Atlántico	13,1	-11,4
Bogotá D.C.	0,9	-7,1
Bolívar	19,5	-9,7
Boyacá	10,9	-10,1
Caldas	11,1	-6,2
Caquetá	7,4	-6,8
Casanare	20,2	-12
Cauca	22,4	-10,5
Cesar	15,4	-10,5
Chocó	29,2	-29,4
Córdoba	16,9	-12,9
Cundinamarca	12,4	-9,1
Guainía	48,6	-28,3
Guaviare	2,2	-11
Huila	-33,4	54,7
La Guajira	24,4	-18,8
Magdalena	12,8	-17,1
Meta	14,9	-6,9
Nariño	8,7	-11,2
Norte de Santander	17	-7
Putumayo	19,4	-10,7
Quindío	6,5	-7,1
Risaralda	11,6	-6,6
San Andrés y Providencia,	30,9	-22,4
Santander	13	-8,9
Sucre	18,9	-12,3
Tolima	11,9	-8,5
Valle del Cauca	7,7	-6,4
Vaupés	49	-25,1
Vichada	17,1	-21,3

A nivel interanual, el Departamento que presentó un mayor registro fue Guainía (48.6%).

A nivel intermensual, los Departamentos presentaron una disminución en los registros fueron Chocó (-29.4%), y Guainía (-28.3%).

Gráfica 25. Variación de registros

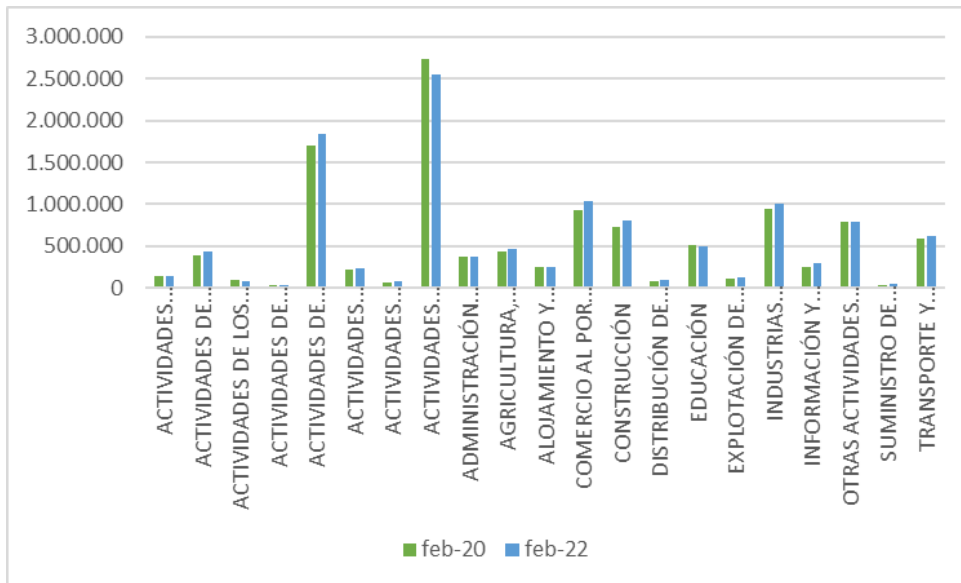

En términos de registros totales de dependientes e independientes, el 21.6% de los registros son de actividades profesionales, científicas y técnicas, seguido por un 15.6% de actividades de servicios administrativos y de apoyo, un 8.9% de comercio y con un 8.5% industrias manufactureras.

En porcentaje, las que presentaron caída registraron fueron:

1. Actividades organizacionales y entidades extraterritoriales (-18.8%)
2. Actividades de hogares (-13.2%).
3. Actividades profesionales (-7.2%)
4. Actividades artísticas (-4.6%)
5. Educación (-3.1%)

4.2. Análisis por actividad económica

Gráfica 26. Actividades artísticas, de entretenimiento y recreación

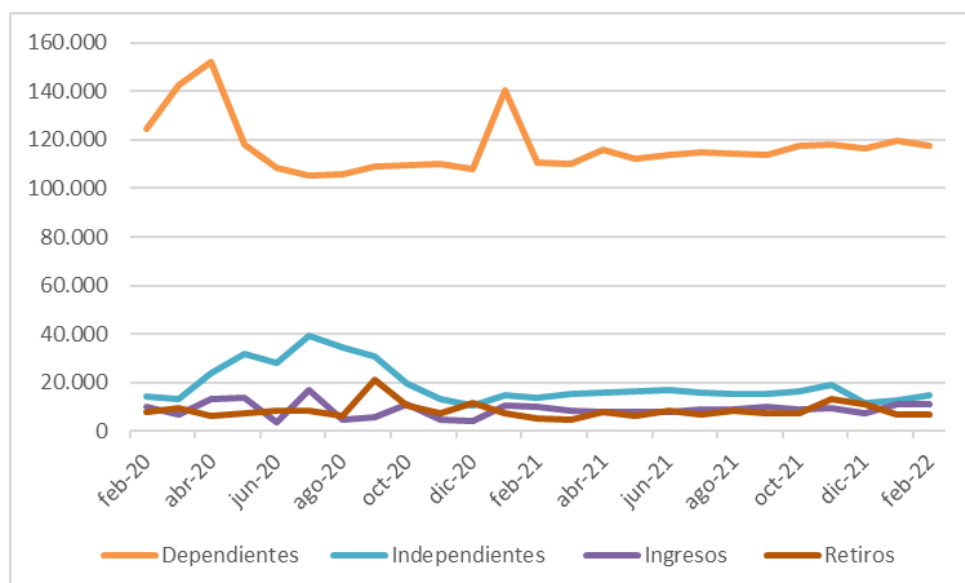

- El número de registros de dependientes para el mes de febrero de 2022 disminuyó en un -5.8% respecto de los registros que se reportaron en febrero de 2020, mes base previo a la pandemia.
- El número de registros de independientes para el mes de febrero de 2022, aumento en un 3.5% respecto de los registros que se reportaron en febrero de 2020, mes base previo a la pandemia.
- En febrero los registros de dependientes disminuyeron en un -1.9% frente al mes anterior, ahora bien, se evidencia un incremento en materia de independientes con 11.7%.
- Se destaca que para el mes de febrero hubo un incremento importante del número de ingresos de 1.6% frente al mes anterior.
- En el marco de la reactivación económica, el periodo febrero 2022 presentó un incremento en casi todos los segmentos frente al mes anterior.

Gráfica 27. Actividades de atención de la salud humana y de asistencia social

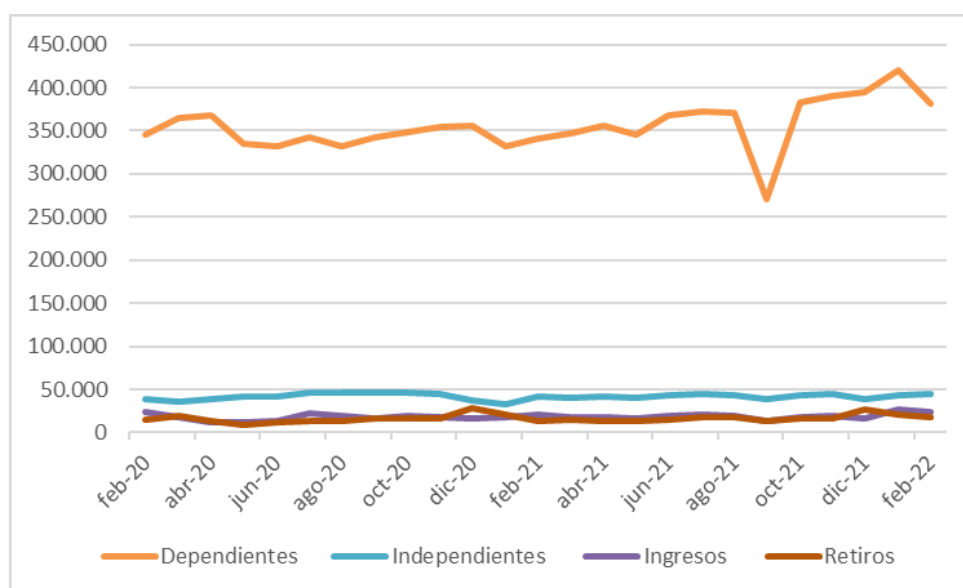

- En febrero los registros de dependientes disminuyeron en un -10.1%, frente al mes anterior.
- Para el mes de febrero 2022 en registros independientes se presenta un incremento del 4.7% respecto al mes anterior.
- Para el mes de febrero 2022 se presenta un incremento de ingresos en frente a retiros.
- Es un sector que ha tenido un impacto medio y que en febrero muestra un importante aumento en la reactivación frente al mes anterior exceptuando en materia de dependientes.

Gráfica 28. Actividades profesionales, científicas y técnicas

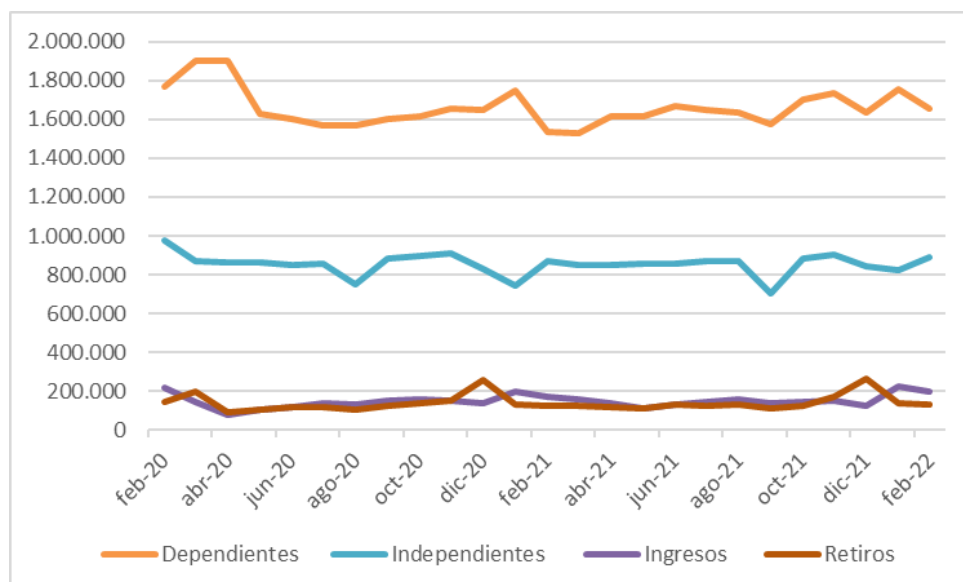

- En febrero de 2022 los registros de dependientes presentaron una disminución del -5.9% frente al mes anterior. Ahora bien, se evidencia un incremento en los registros de independientes de 7.2% frente al mes anterior.
- En febrero de 2022 se observa un incremento en el segmento de independientes.

Gráfica 29. Administración pública

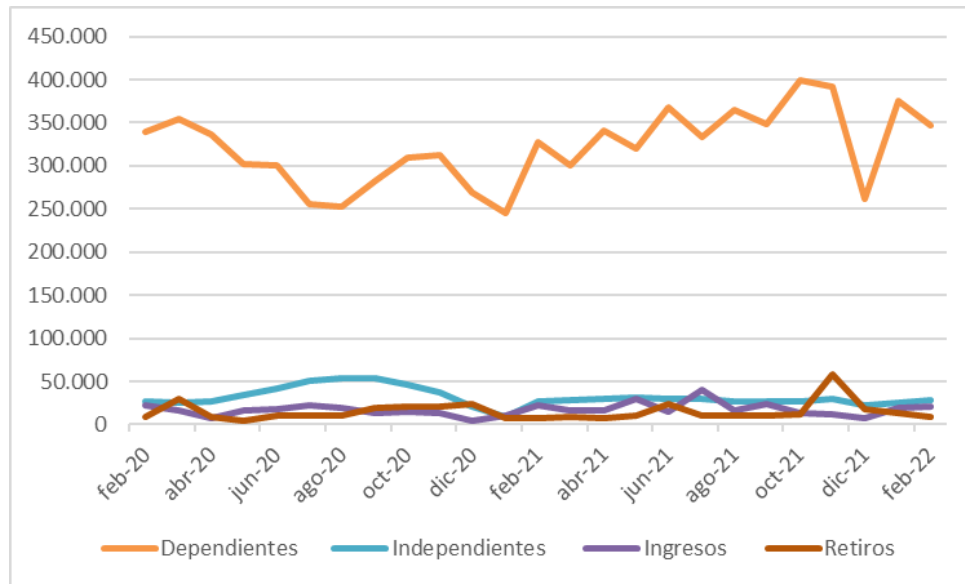

- Para el mes de febrero 2022 presenta un incremento en el segmento independientes del 7.8% frente a la caída que se había presentado en el mes de diciembre.
- Para el mes de febrero se evidencia un incremento en ingresos frente a los retiros con un 54.1%.
- Se evidencia que para el mes de febrero 2022 se presenta una disminución en el segmento de dependientes.

Gráfica 30. Agricultura, ganadería, caza, silvicultura y pesca

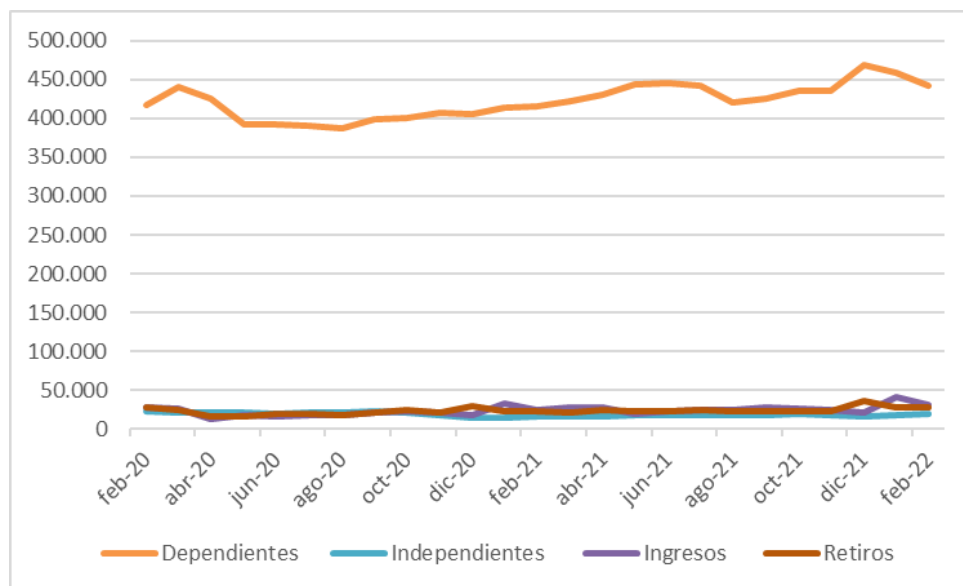

- Para el mes de febrero se evidencia una disminución del -3.6% en materia de dependientes frente al mes anterior.
- Es un sector que ha tenido un impacto medio, para el mes de febrero 2022 presenta un crecimiento en el segmento de independientes y retiros.

Gráfica 31. Construcción

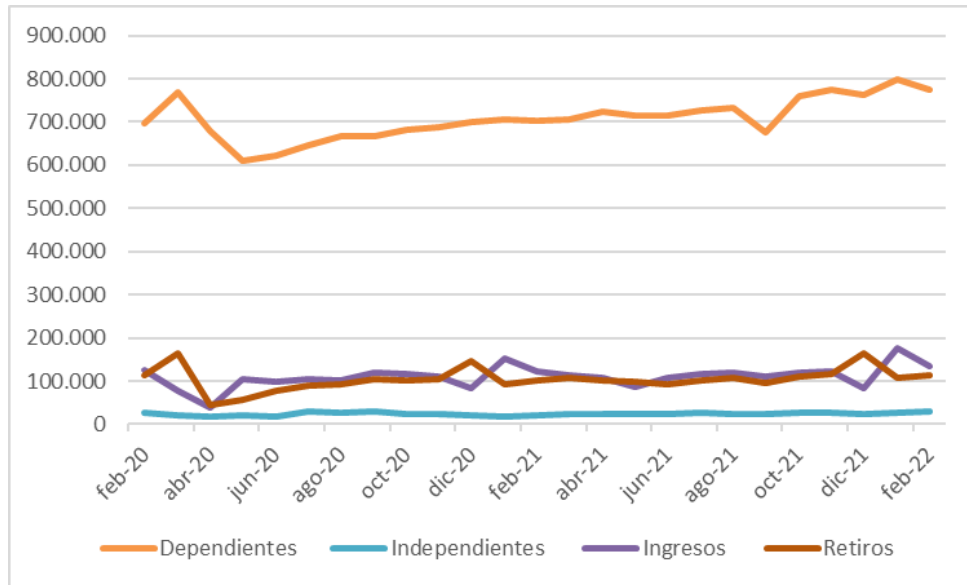

- En registros de dependientes, en febrero de 2022 presentó un incremento del 10.2% respecto al mes de febrero de 2020, frente al mes de enero 2022 tuvo una disminución del -3.2%.
- Los registros de independientes para febrero 2022 presento un incremento del 7.3% frente al mes anterior.
- Es un sector que ha tenido un impacto medio, para el mes de febrero 2022 se evidencia un incremento solo en materia de independientes, casi todos los segmentos tuvieron una disminución.

Gráfica 32. Educación

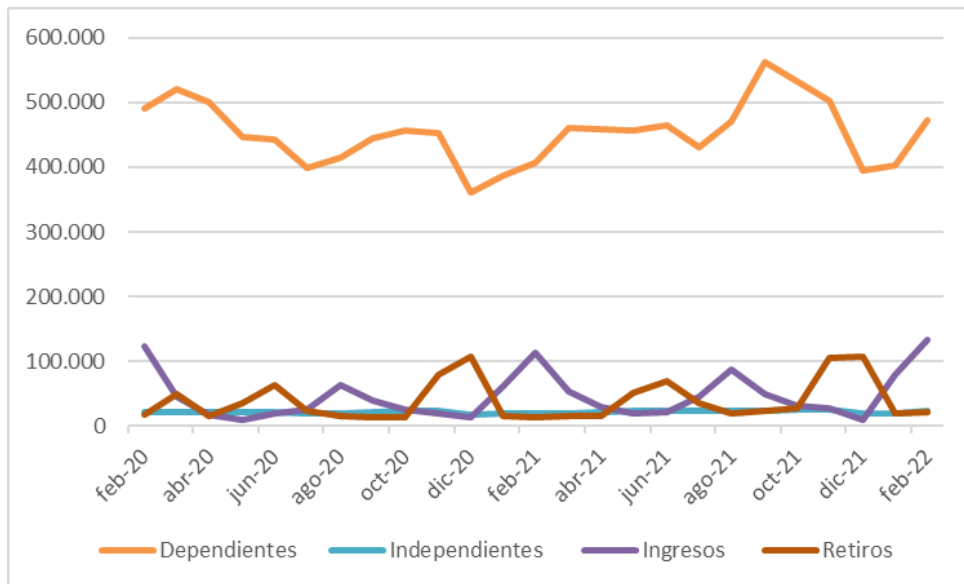

- Los registros de dependientes, en el mes de febrero 2022 presenta un incremento del 14.9% frente al mes inmediatamente anterior, de igual manera se evidencia una disminución del -3.8% respecto a las cifras del mes de febrero del año 2020.
- Los registros de independientes han disminuido en los meses anteriores, se evidencia que para el mes de febrero de 2022 registro un aumento 8.2% frente a la caída que se presentó el mes anterior y que es mayor que en febrero del año 2020.
- Para el mes de febrero los ingresos aumentaron de una manera importante frente a los retiros en un 83.5%

Gráfica 33. Industrias manufactureras

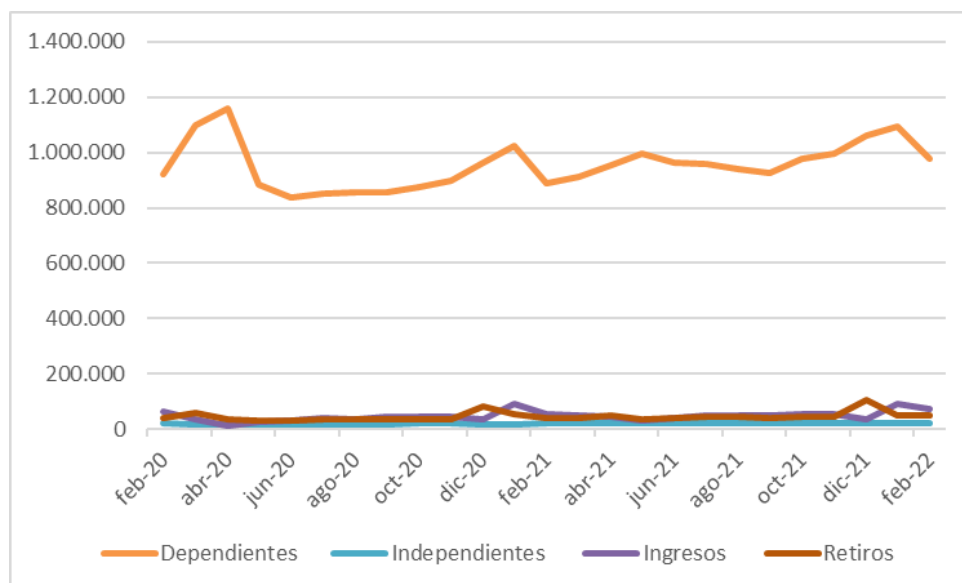

- En febrero 2022 se presentó una disminución importante de registros de dependientes de un -11.9% frente al mes anterior.
- En febrero de 2022, el número de registros de independientes aumentó 0.4% frente al mes anterior.
- Para enero, las novedades de ingreso superaron a las de retiro en un 4.5%.

Gráfica 34. Transporte y almacenamiento

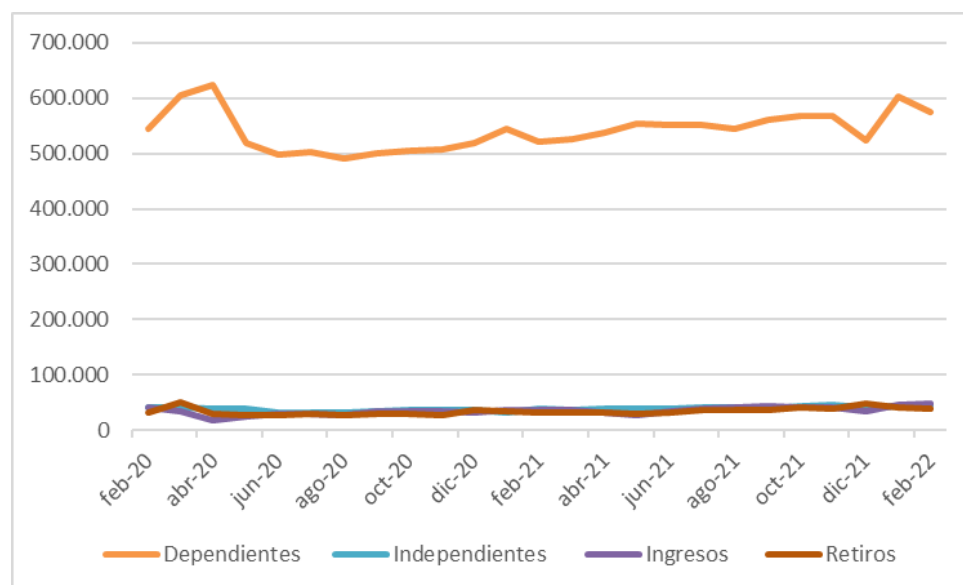

- En febrero 2022 se presentó una disminución de -4,7% frente al mes anterior en registros de dependientes.
- En registros independientes para febrero 2022 se presentó un incremento ubicándose en un 6.7% por encima de lo presentado en el mes anterior.
- En febrero 2022, las novedades de ingreso superaron a las de retiro en un 18.8%.
- Es un sector con un impacto alto que fue retardado en comparación con otros sectores y que para el mes de febrero presentó un incremento en casi todos los segmentos.

Gráfica 35. Alojamiento y servicios de comida

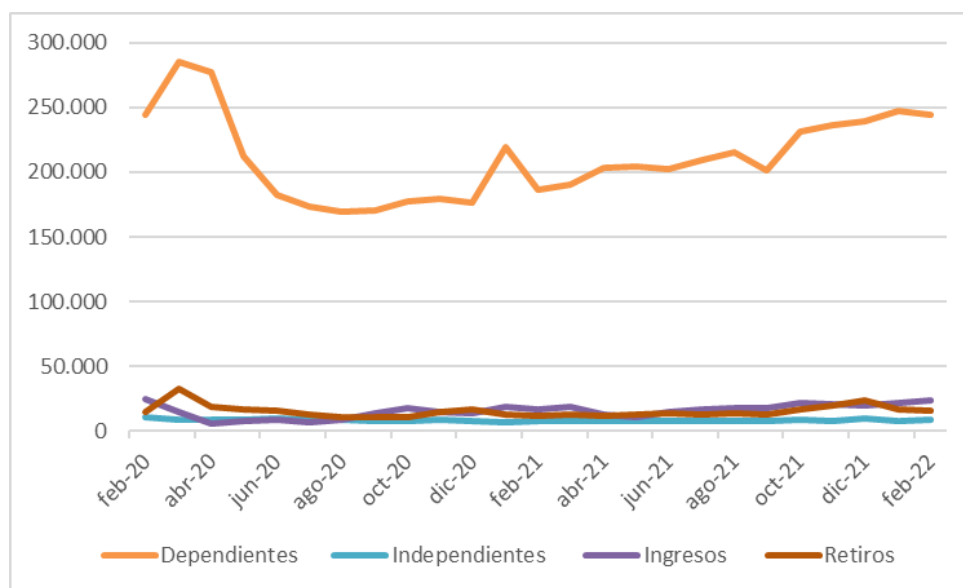

- Los registros de dependientes, en febrero 2022 presentaron una disminución de -1.4% frente a los registros del mes anterior.
- Los registros de independientes también han caído, ubicándose en el mes de febrero de 2022 en un -28% menos que en febrero de 2020.
- Se evidencia para el mes de febrero de 2022 tuvo incremento en un 32.6% de ingresos mayor a los retiros.
- En general es un sector que ha tenido un impacto alto, que toco fondo en el mes de agosto de 2020 y que para el mes de febrero la recuperación ha crecido en casi todos los segmentos.

Gráfica 36. Actividades financieras y de seguros

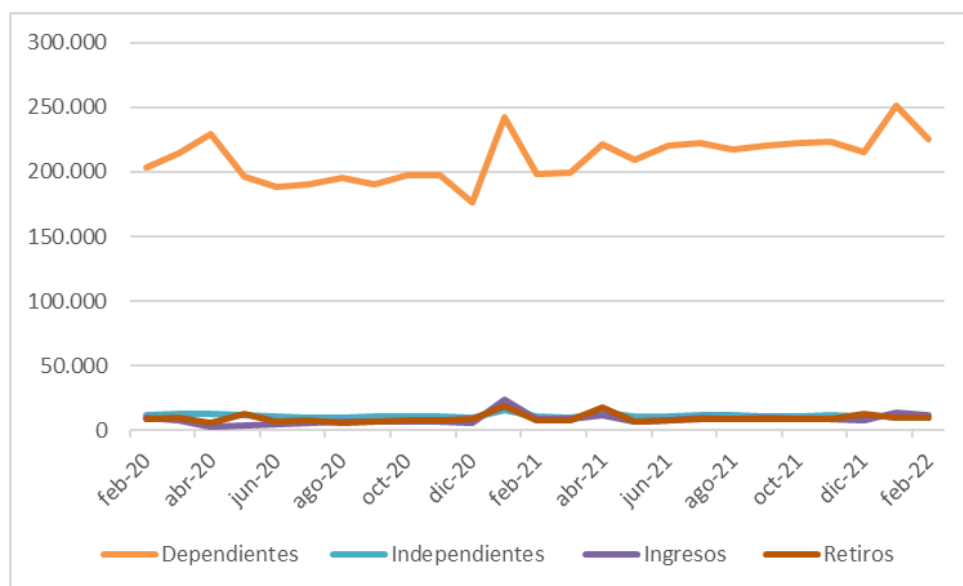

- El número de registros de dependientes en febrero de 2022 presento una disminución del -11.5% frente al mes anterior y un incremento del 9.8% mayor que lo reportado en febrero de 2020.
- El número de registros de independientes disminuyo con una diferencia del -5.3% frente al mes de febrero 2020, de igual manera frente al mes inmediatamente anterior presento un incremento del 1.3%.
- Para el mes de febrero 2022 se evidencia que las novedades de ingreso superaron a las de retiro en un 16.7%.
- Es un sector con un impacto alto que fue retardado en comparación con otros sectores que para el mes de febrero 2022 vuelve y tiene un crecimiento frente a los meses anteriores exceptuando el segmento de dependientes.

Gráfica 37. Comercio

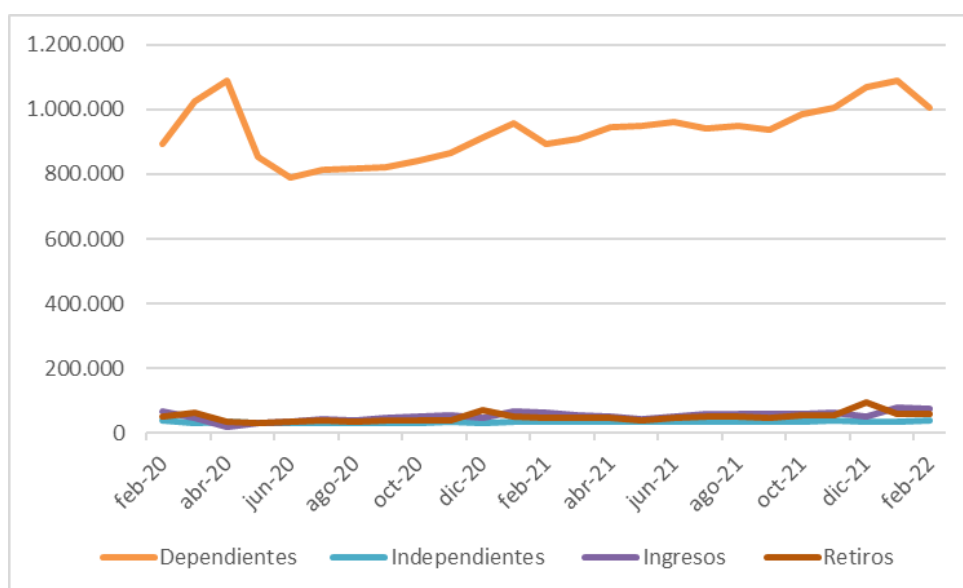

- En materia de dependientes, en el mes de febrero de 2022 se tuvo una disminución del -8.2% frente al mes anterior, y un aumento del 10.9% que lo reportado en febrero de 2020.
- En cuanto a independientes, en el mes de febrero de 2022 se tuvo un incremento del 7% frente al mes anterior y siendo 3.3% mayor que lo reportado en febrero de 2020.
- En febrero de 2022 las novedades de ingreso superaron a las de retiro en un 22.5%.
- Para el mes de febrero de 2022 se evidencia una importante caída en los registros de dependientes.

Tabla 3. Impacto y tendencia de recuperación por actividad económica

Esta tabla mide el impacto por actividades económicas que supone el efecto de la emergencia sanitaria con respecto al empleo formal, evaluado desde los registros tipo 2 de la PILA. Por su parte, la tendencia es la inclinación que muestra el comportamiento del empleo formal en los últimos meses.

Actividad	Impacto	Tendencia
ACTIVIDADES ARTÍSTICAS, DE ENTRETENIMIENTO Y RECREACIÓN	Medio	➡
ACTIVIDADES DE ATENCIÓN DE LA SALUD HUMANA Y DE ASISTENCIA SOCIAL	Medio	➡
ACTIVIDADES FINANCIERAS Y DE SEGUROS	Alto	➡
ACTIVIDADES PROFESIONALES, CIENTÍFICAS Y TÉCNICAS	Alto	➡
ADMINISTRACIÓN PÚBLICA	Alto	➡
AGRICULTURA, GANADERÍA, CAZA, SILVICULTURA Y PESCA	Medio	➡
ALOJAMIENTO Y SERVICIOS DE COMIDA	Alto	➡
COMERCIO	Alto	➡
CONSTRUCCIÓN	Alto	⬅
EDUCACIÓN	Alto	➡
INDUSTRIAS MANUFACTURERAS	Alto	➡
TRANSPORTE Y ALMACENAMIENTO	Alto	➡



Conclusiones

1. Para el sector de los operadores pila, el periodo febrero 2022 representa una disminución general de los registros en todos los subsistemas de la Protección Social frente al mes inmediatamente anterior del -6%, pero con niveles superiores al del mismo mes del año anterior (10.2%). Estos niveles aumentaron 1.9% frente al mes anterior a la declaratoria de emergencia sanitaria (febrero 2020).

Tabla 4 Comportamiento de los registros tipo 2 en diciembre 2021

Subsistema	Registros Tipo 2									
	mar-21	mar-22	Diferencia Interanual 2020 (%)	mar-20	Diferencia Mes base pre pandemia - marzo 2020 (%)	feb-22	Diferencia intermensual mes anterior 2021 (%)			
Pensión	9.250.279	10.272.237	-1.021.958	11,0	10.072.176	-200.061	2,0	10.958.095	685.858	-6,3
Salud	12.628.237	13.709.042	-1.080.805	8,6	13.894.450	185.408	-1,3	14.284.895	575.853	-4,0
Riesgos Laborales	9.795.810	10.970.854	-1.175.044	12,0	10.411.853	-559.001	5,4	11.043.886	73.032	-0,7
Caja de Compensación	9.282.976	10.247.193	-964.217	10,4	9.756.877	-490.316	5,0	11.394.743	1.147.550	-10,1
ICBF	1.557.894	1.689.905	-132.011	8,5	1.773.113	83.208	-4,7	1.991.157	301.252	-15,1
SENA	1.432.098	1.553.266	-121.168	8,5	1.620.875	67.609	-4,2	1.873.737	320.471	-17,1
TOTAL	43.947.294	48.442.497	-4.495.203	10,2	47.529.344	-913.153	1,9	51.546.513	3.104.016	-6,0

Gráfica 39. Registros totales

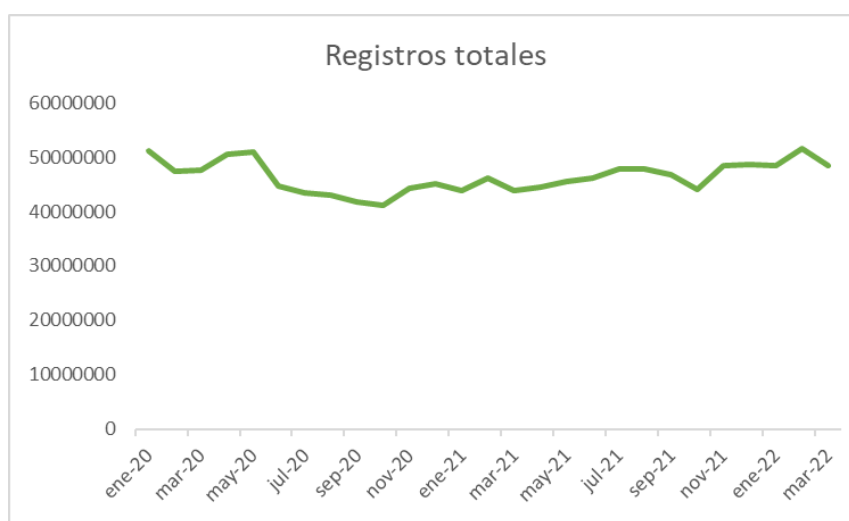

2. Desde el inicio de la pandemia, el periodo donde se presentó mayor número de registros es el correspondiente a mayo de 2020, mientras que octubre de 2020 fue el mes en que menos registros se presentaron de todos los subsistemas de la Protección Social. Para el periodo de cotización febrero 2022, se presenta una disminución importante presentando valores similares frente a la caída que se presentó en diciembre por épocas de fin de año.

3. A nivel interanual, el recaudo tuvo crecimiento en todos los subsistemas de la Protección Social en el comparado febrero 2021 – febrero 2022.

Gráfica 40. Recaudo

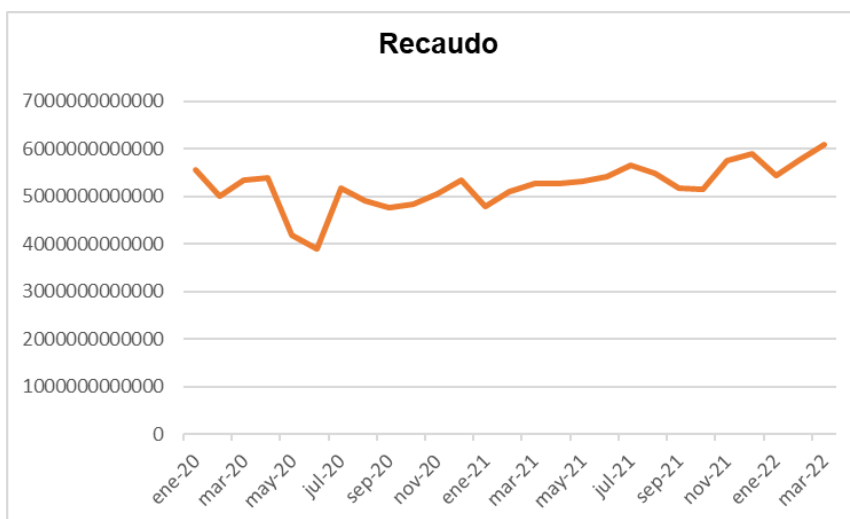

4. En materia de recaudo, febrero de 2022 presentó un incremento respecto del mes anterior 4.9%.

Gráfica 41. Tasa de desempleo DANE

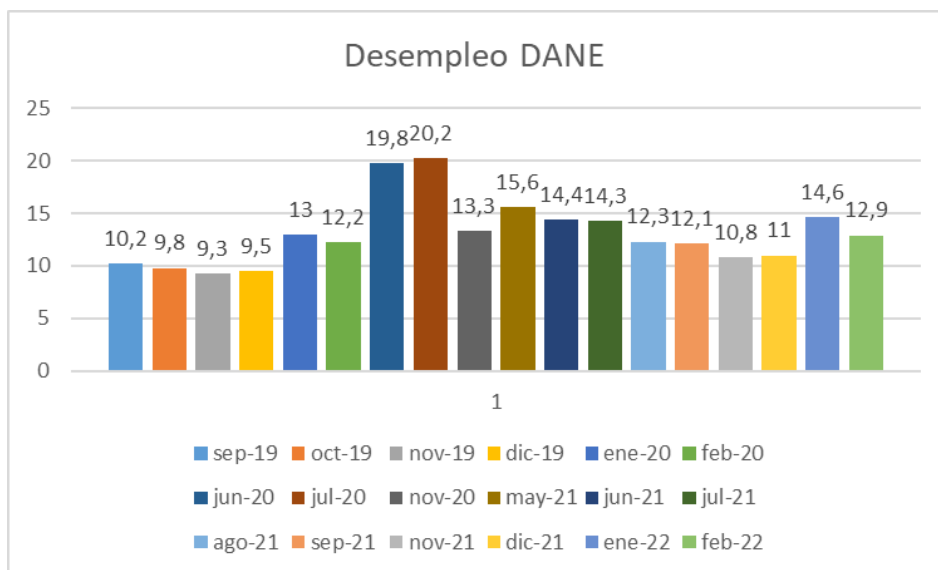

5. La disminución en la tasa de desempleo reportada por el DANE para febrero 2022 (12.9%) llegando a niveles similares al mes de agosto 2021.

6. En los últimos meses se venía presentando una disminución progresiva de los niveles de suspensión de contratos de trabajo que habían alcanzado un pico para el periodo de cotización de abril de 2020. Para febrero de 2022 se presentó una disminución del -22.4% frente al mes inmediatamente anterior.

7. En febrero de 2022 se presentó una disminución del -4.7% de las novedades de ingreso en materia de dependientes respecto del mes inmediatamente anterior, pero una disminución importante de un -2.2% en las novedades de retiro de dependientes.

8. su parte, en el comparativo interanual febrero 2021 – febrero 2022 los trabajadores dependientes de casi todos los segmentos presentaron incremento; ahora bien, para el caso de los trabajadores independientes, en febrero de 2022 se evidencia un incremento en el segmento 0 a 1 smmlv, siendo un 4.5% mayor que el mes del año anterior.

9. En la comparación interanual por Departamentos independientes, todos los registros tipo 2 presentan un incremento en febrero de 2022, respecto al mismo mes del año anterior.

10. En la comparación interanual por Departamentos dependientes, la mayoría reportan un incremento en el número de registros tipo 2 en febrero de 2022, respecto al mismo mes del año anterior.

11. Para febrero de 2022 en el caso de los trabajadores dependientes, la mayoría de los sectores económicos muestran un incremento en las cotizaciones al Sistema de Protección Social. Las que presentan disminución son: actividades organizacionales y entidades extraterritoriales, actividades de hogares y actividades profesionales.

Consideramos que la labor de seguimiento, investigación y análisis del sector de los Operadores PILA debe continuar, con el fin de mantener la generación de información relevante y de utilidad para el país, a efectos de evaluar el comportamiento y la tendencia del empleo formal y del Sistema de Protección Social, lo cual es indispensable para la evaluación de las políticas públicas y las medidas implementadas, así como para la fundamentación de nuevas propuestas y programas a partir de criterios objetivos y especializados.



10110 operadores
11100
10111
00010
01011 Generamos valor con impacto social

BOLETÍN INFORMATIVO
ABRIL 2022