

10110 Operadores

FILIA

Generamos valor con impacto social

11100
10111
00010
01011



**BOLETÍN INFORMATIVO
JULIO 2022**

Introducción

El presente boletín busca informar sobre el tamaño, estructura y características de los aportes al Sistema de Protección Social del país (pensión, salud, riesgos laborales, subsidio familiar, ICBF y SENA) que se pagan a través de la Planilla Integrada de Liquidación de Aportes (PILA), permitiendo estimar el impacto en materia de trabajo formal y aportes a seguridad social de las medidas adoptadas para enfrentar la pandemia del COVID-19, el flujo de recursos a cada subsistema de la Protección Social, la estructura de ingresos, la distribución de los aportes por Departamentos y actividades económicas, entre otros aspectos.

Estos datos tienen como fuente de información los informes que periódicamente entregan los Operadores de Información de la PILA. Es a su vez, una investigación continua, a partir de información de todo el territorio nacional y que permite la desagregación de resultados regionalmente.

Es importante tener en cuenta que la gran mayoría de la información que se analiza en este boletín tiene como unidad de medida el registro tipo 2 de liquidación detallada de aportes, que corresponde a la información reportada por el aportante por cada uno de sus cotizantes, frente a lo cual es posible que existan múltiples registros tipo 2 para un mismo cotizante en una planilla, lo cual se presenta cuando existe más de una novedad de ingreso o retiro en un mismo período y cuando existen novedades que afectan el valor del ingreso base de cotización.

Igualmente, para el análisis de los gráficos, la fecha final de reporte corresponde a la fecha en que se realiza el corte de liquidación y pago de aportes al periodo de cotización del mes anterior, teniendo en cuenta que la mayoría de los aportes al Sistema de Protección Social se realizan mes vencido. En ese sentido la información del 30 de julio corresponde a los aportes realizados durante todos los días hábiles del mes de julio de 2021 por el periodo de cotización de junio de 2021 y así para los demás meses analizados.

Asimismo, recomendamos tener en cuenta que la unidad de medida que se toma para este informe corresponde a datos de liquidación de aportes a seguridad social sólo del mes siguiente al periodo de cotización que se está analizando, es decir, no se tienen en cuenta pagos anticipados ni posteriores, esto con el fin de contar con datos comparables entre los meses de referencia.

ASPECTOS MÁS RELEVANTES

- En mayo de 2022 se presentó un incremento de un 22.5% en las novedades de retiro de dependientes respecto del año anterior.
- Así mismo en mayo de 2022 se presentó un incremento del 11.6% de las novedades de retiro en materia de independientes respecto del mes inmediatamente anterior.
- A nivel intermensual (mayo 2022 – abril 2022), los subsistemas de la Protección Social que presentaron una mayor disminución fueron Sistema General de Pensiones con (-1.2%) y Subsidio Familiar con (-1%).
- A nivel interanual, en materia de registros todos los subsistemas presentaron crecimiento, siendo los de mayor nivel de SENA con un 9.2% e ICBF con un 9%.
- A nivel interanual, el recaudo tuvo crecimiento en todos los subsistemas de la Protección Social para el periodo (mayo de 2022 – mayo de 2021), siendo el de mayor crecimiento Riesgos Laborales con un 18.2%.
- A nivel intermensual para el periodo (mayo de 2022 – abril de 2022), el recaudo tuvo caída en casi todos los subsistemas de la Protección Social, siendo el de mayor caída SENA con -101.9% e ICBF con -49.8%.
- En materia de independientes se evidencia un incremento en el segmento de 1 a 2 smmlv con un 18.5% frente al mismo mes del año anterior.
- En el comparativo intermensuales dependientes (mayo de 2022 – abril de 2022) se presentó una importante caída en casi todos los registros, siendo el más pronunciado es el caso de Vaupés (-37.5%).
- En el comparativo interanual mayo 2021 - mayo 2022 se presentaron caídas de registros en actividades organizacionales y entidades extraterritoriales (-16.4%), actividades de hogares (-9.4%) y actividades profesionales (-4.4%).

1. Comportamiento de las novedades

Las novedades son los hechos que afectan al monto de las cotizaciones a cargo de los aportantes o de las obligaciones económicas que estos tienen frente al Sistema de la Protección Social, las cuales se deben reportar en la Planilla Integrada de Liquidación de Aportes PILA.

Hay novedades que son permanentes, es decir, que perduran en el tiempo y que afectan la cotización base con determinada entidad administradora como es el ingreso, el retiro, el traslado desde y hacia otra EPS y AFP, las variaciones permanentes de salario y la variación de centro de trabajo. También hay novedades transitorias, es decir que afectan temporalmente el monto de las obligaciones económicas, tales como incapacidad general, suspensión temporal, licencia no remunerada o comisión de servicios, licencia de maternidad, variación transitoria de salario, vacaciones, aportes voluntarios a pensiones e incapacidad de riesgos laborales.

De estas hay algunas novedades que implican ausentismo, es decir donde el empleado no labora, y corresponden a incapacidad general, suspensión temporal, licencia no remunerada o comisión de servicios, licencia maternidad, vacaciones, aportes voluntarios a pensiones e incapacidad de riesgos laborales.

El comportamiento de algunas de estas novedades mes a mes están relacionadas con la tenencia de un empleo formal o no, tales como las de ingreso y de retiro. Estas novedades, aunadas a las de suspensión y vacaciones reflejan las decisiones adoptadas por los empleadores frente a las medidas de aislamiento obligatorio que afectaron en mayor o menor medida las actividades económicas del país y las medidas de reactivación económica gradual.

1.1. Novedades de ingreso

La novedad de ingreso es la novedad que debe reportar el empleador en los casos que exista el ingreso de un trabajador.

Gráfica 1. Novedades de ingreso de dependientes

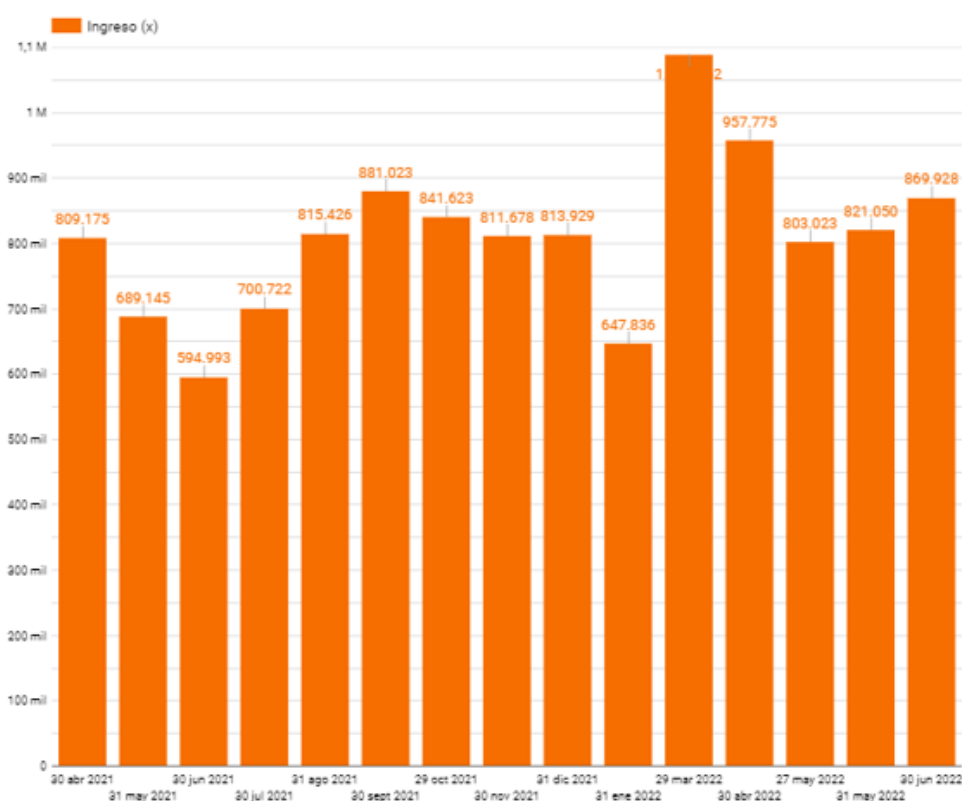

Para el periodo de cotización de mayo 2022, el número de novedades de ingreso de dependientes a nivel nacional fue de 869.928, lo que representó un incremento de 274.935 frente al mismo periodo del año pasado (594.993), es decir, un incremento del 31.6%, ahora bien, se presentó un incremento de 48.878 frente al periodo de cotización de abril 2022 (821.050), es decir, presentó un incremento 5.6%.

1.2. Novedades de retiro

El retiro, es la novedad que debe reportar el empleador o independiente en los casos en que exista la desvinculación de un trabajador o, si el independiente finaliza sus actividades.

Gráfica 2. Novedades de retiro de dependientes

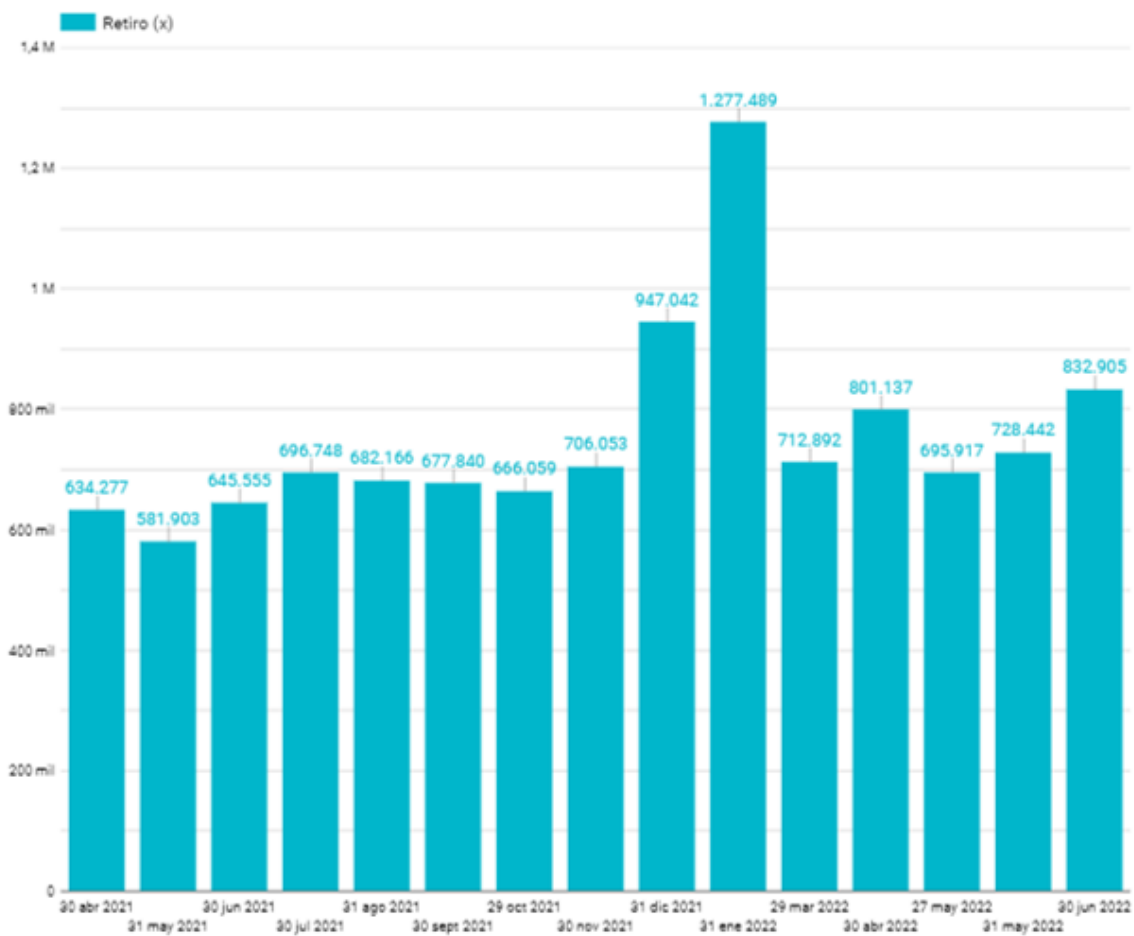

Para el periodo de cotización de mayo 2022, el número de novedades de retiro a nivel nacional fue de 832.905 lo que representó un incremento de 187.350 frente al mismo periodo del año pasado (645.555), es decir, un incremento del 22.5%, ahora bien, se presentó un incremento de 104.463 retiros frente al periodo de cotización de abril 2022 (728.442), es decir un incremento del 12.5%.

Para el mes de mayo 2022 se evidencia un incremento con niveles similares al mes de marzo 2022, modificando la tendencia de caída que se ha dado en los últimos dos meses.

Gráfica 3. Ingresos menos retiros de dependientes

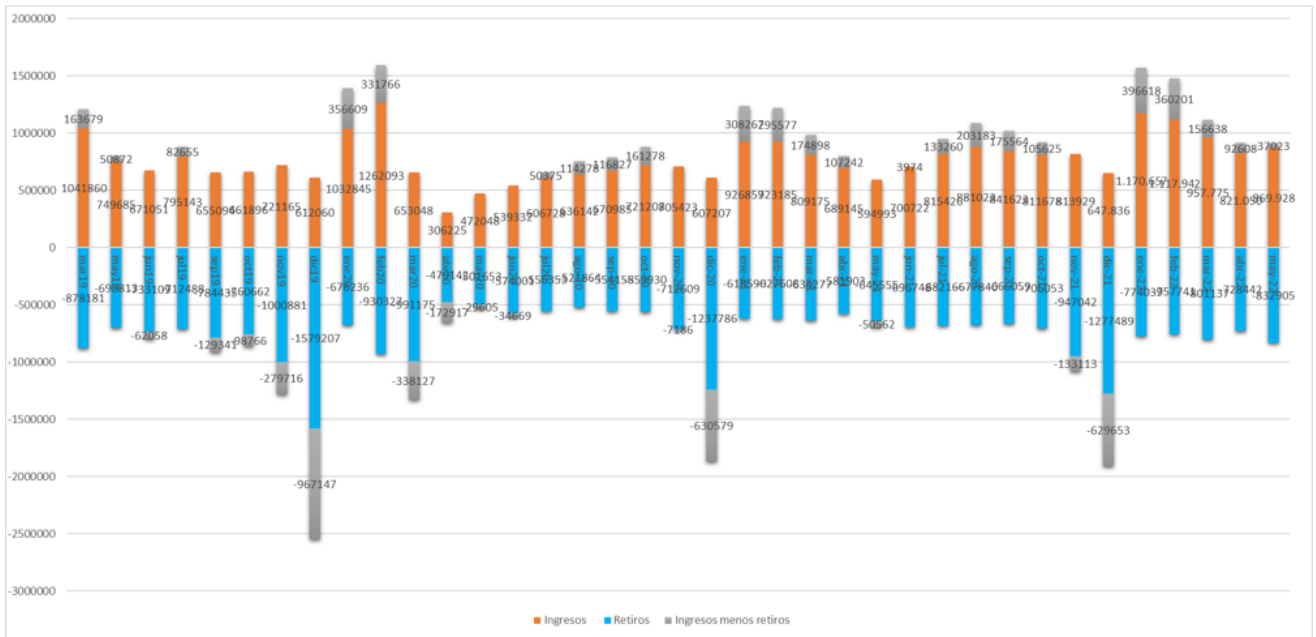

Para mayo 2022 la relación entre ingresos y retiros se presenta un incremento en ambos frente al mes anterior.

Gráfica 4. Novedades de retiro de independientes

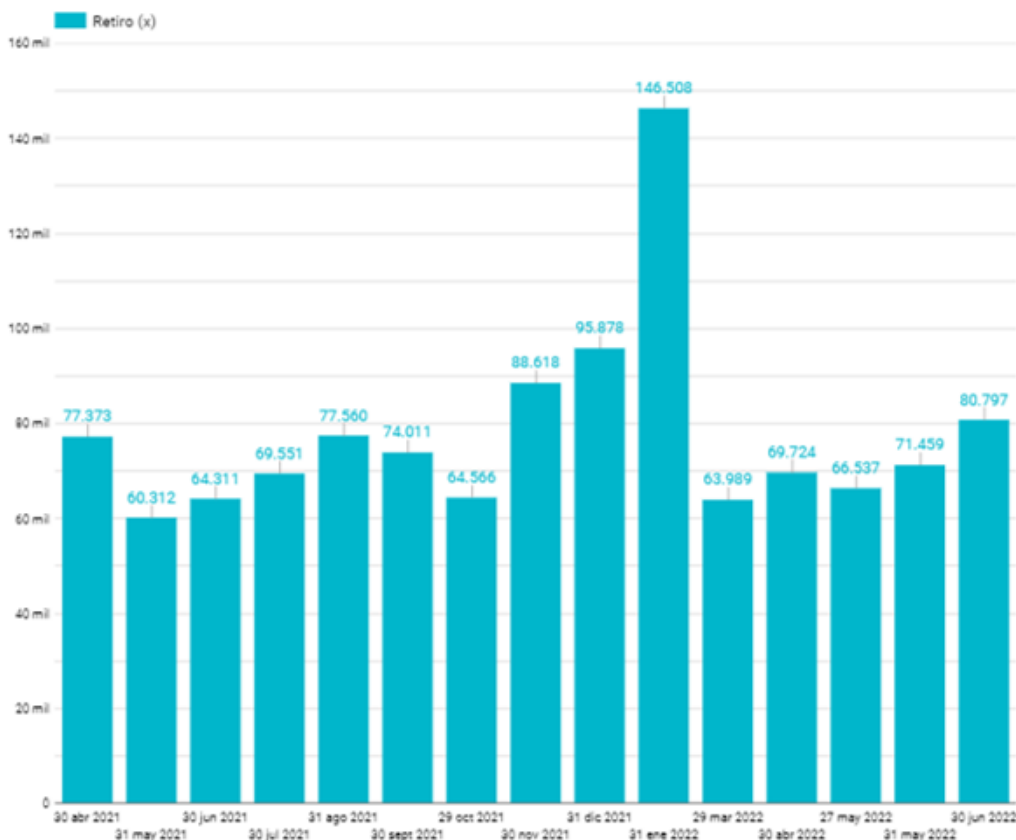

Para el periodo de cotización de mayo 2022, el número de novedades de retiro a nivel nacional fue de 80.797, lo que representó un incremento de 16.486, novedades frente al mismo periodo del año pasado (64.311), es decir un incremento de 20.4%, de igual manera, se presentó un incremento de 9.338 frente al periodo de cotización de abril 2022 (71.459), es decir un incremento de 11.6%.

1.3. Novedades de suspensión

La novedad de suspensión se refiere a la suspensión temporal del contrato de trabajo o licencia no remunerada y se usa para reportar los días en que los trabajadores no laboraron durante el mes. El contrato de trabajo se suspende por las siguientes razones: a) motivos de fuerza mayor, b) muerte o inhabilitación del empleador, c) suspensión de actividades o clausura temporal de la empresa, d) licencia o permiso temporal, e) por ser llamado el trabajador a prestar el servicio militar, f) detención preventiva o arresto correccional y g) huelga.

Durante el período de las suspensiones se interrumpe para el trabajador la obligación de prestar el servicio prometido, y para el empleador la de pagar los salarios de esos lapsos, pero durante la suspensión corren a cargo del empleador, además de las obligaciones ya surgidas con anterioridad, las que le correspondan por muerte o por enfermedad de los trabajadores. Estos períodos de suspensión pueden descontarse por el empleador al liquidar vacaciones, cesantías y jubilaciones.

Por su parte, en lo que tiene que ver con el aporte a ARL, se tiene que se suspende debido a que el trabajador no se encuentra prestando el servicio y, por ende, no se encuentra expuesto a ningún riesgo de carácter laboral. En salud y en pensión, se mantiene la obligación de realizar el aporte en el porcentaje que le corresponde al empleador.

Gráfica 5. Novedades de suspensión

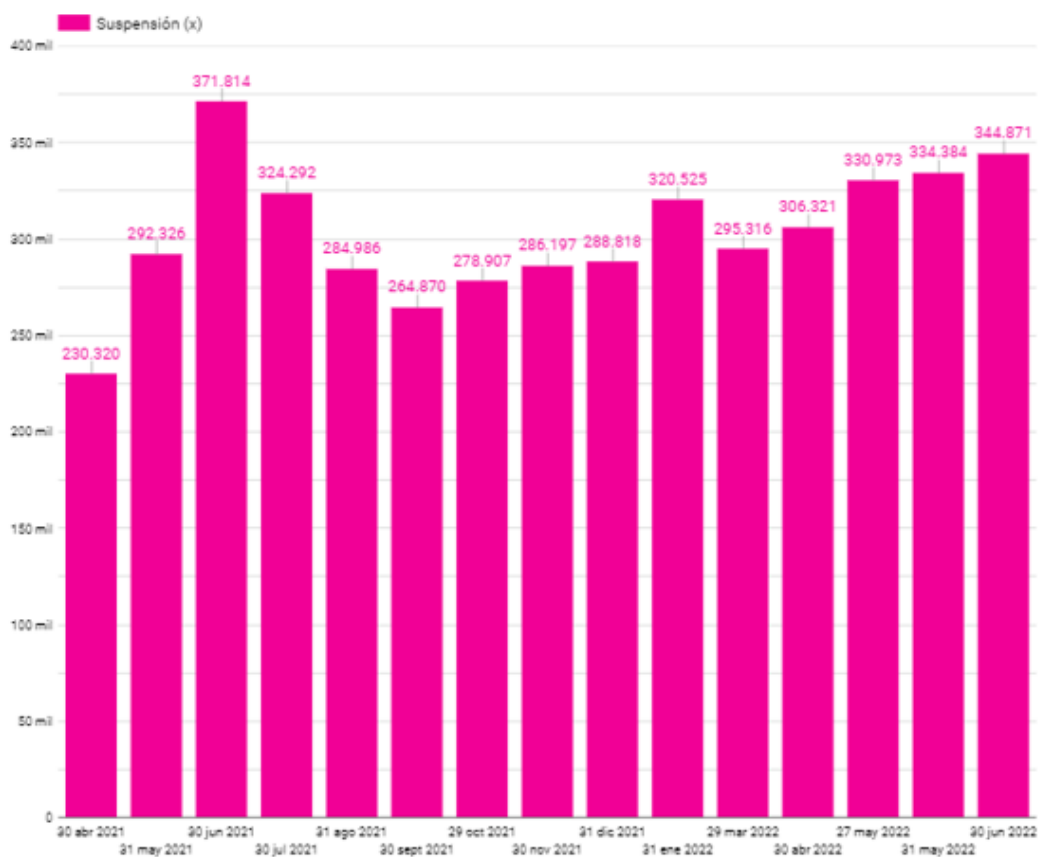

Para el periodo de cotización de mayo 2022, el número de novedades de suspensión a nivel nacional fue de 344.871, lo que representó una disminución de 26.943 frente al mismo periodo del año pasado (371.814), es decir una disminución del -7.8%, ahora bien, se presenta un incremento de 10.487 frente al periodo de cotización de abril 2022 (334.384), es decir un incremento de 3%.

En el mes de mayo 2022 se presenta un incremento frente al mes anterior, con valores similares al mes de julio 2021.

1.4. Novedades de vacaciones

Las vacaciones hacen referencia al periodo de descanso remunerado de 15 días hábiles consecutivos a que tienen derecho los trabajadores por cada año de trabajo. Durante el período de vacaciones el trabajador recibirá el salario ordinario que esté devengando el día en que comience a disfrutar de ellas. En consecuencia, sólo se excluirán para la liquidación de vacaciones el valor del trabajo en días de descanso obligatorio y el valor del trabajo suplementario en horas extras.

Gráfica 6. Novedades de vacaciones

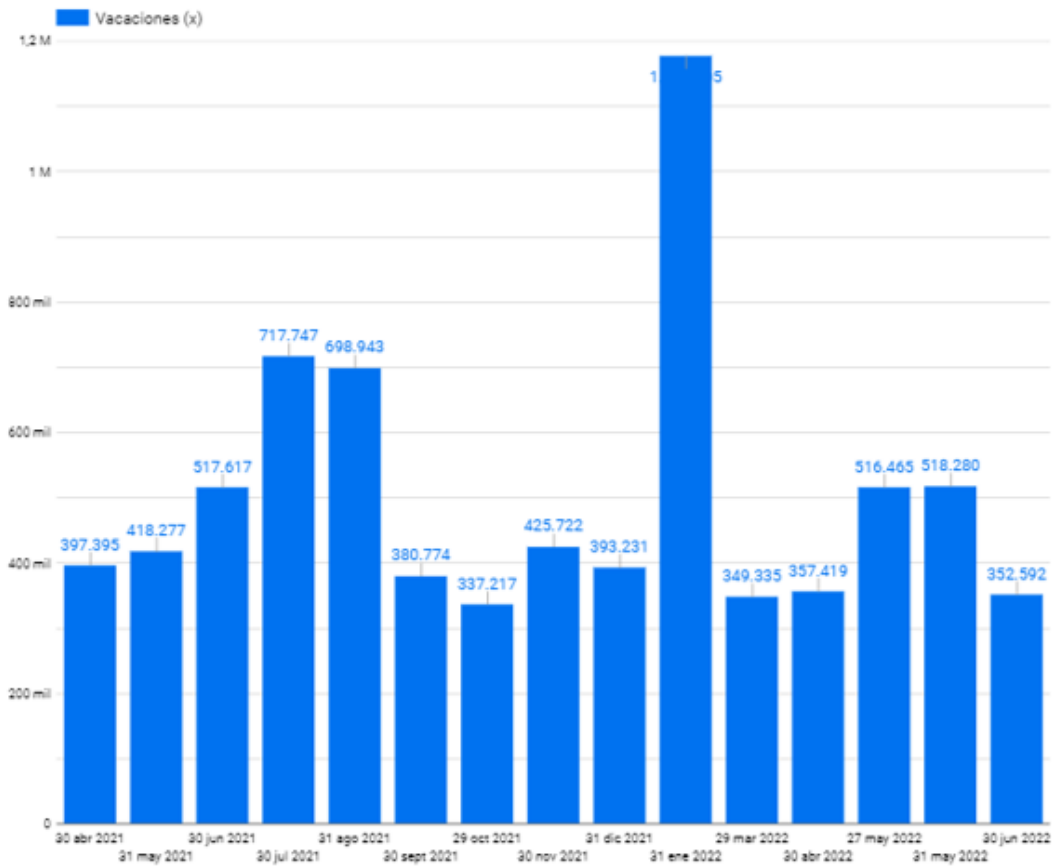

Para el periodo de cotización de mayo 2022, el número de novedades de vacaciones a nivel nacional fue de 352.592, lo que representó una disminución de 165.025 frente al mismo periodo del año pasado (517.617), es decir, una disminución del -46.5%, frente a las cifras de abril de 2022 se tiene una disminución de -47%.



Gráfica 7. Variación del número de cotizantes dependientes por segmentos de salario básico

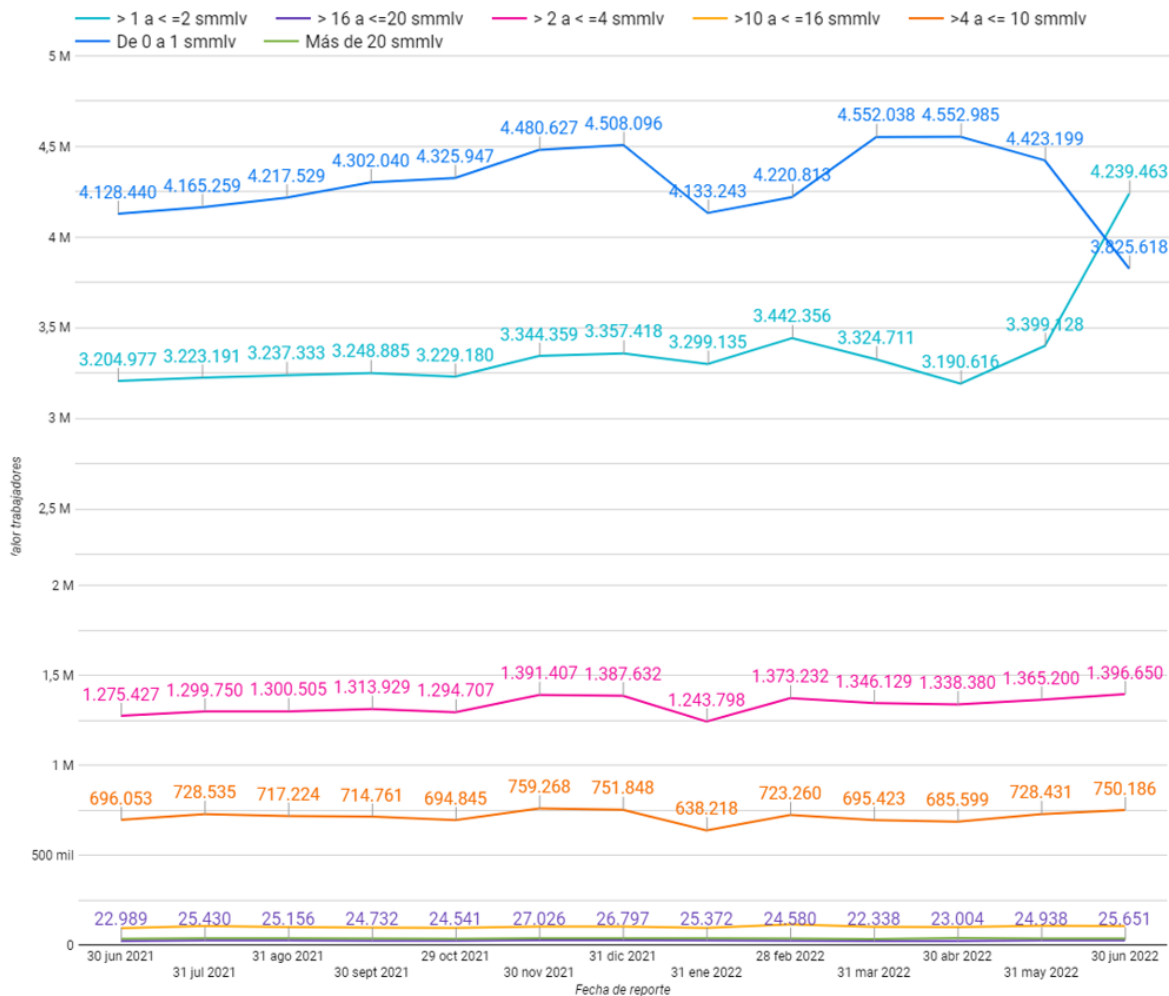

En el comparativo interanual, en el mes de mayo de 2022 existió un incremento en casi todos los registros de cotizantes dependientes de salario básico de: de 1 a 2 smmlv de 24.4%, de 2 a 4 smmlv de 8.7%, de 4 a 10 smmlv del 7.2%, de 16 a 20 smmlv del 10.4%, no obstante, el segmento de 0 a 1 smmlv presentó una disminución del -7.9%, con respecto al mismo mes del año anterior.

En el comparativo intermensual, se evidencia que la mayoría de los segmentos presentaron un incremento, exceptuando el segmento de 0 a 1 smmlv que presentó una disminución del -15.6%.

Gráfica 8. Registros de dependientes por segmentos de salario básico mayo 2021

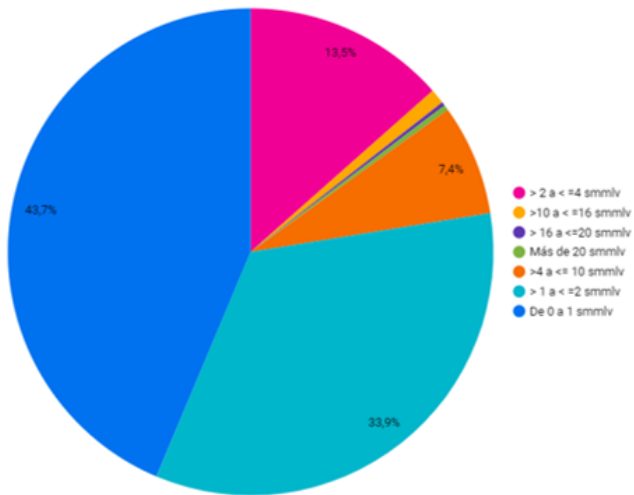

Gráfica 9. Registros de dependientes por segmentos de salario básico abril 2022

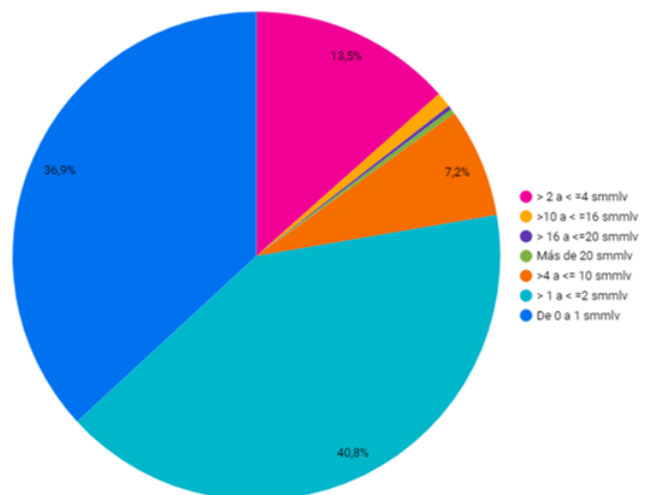

Las gráficas 8 y 9 nos acercan a la composición del trabajo formal por segmentos de salario básico, en este caso de los dependientes. En mayo de 2021 el 43.7% de los registros fueron de trabajadores con salarios básicos entre 0 y 1 smmlv, seguido por un 33.9% del segmento de 1 a 2 smmlv, del segmento de 2 a 4 smmlv 13.5% y del 7.4% del segmento de 4 a 10 smmlv.

Dicha composición del empleo formal, para el mes de mayo 2022 se evidencia un incremento de 36.9% en el porcentaje de registros de trabajadores dependientes del segmento entre 0 y 1 smmlv, 40.8% del segmento de 1 a 2 smmlv, 13.5% del segmento de 2 a 4 smmlv, y del 7.2% del segmento de 4 a 10 smmlv.

Gráfica 10. Variación del número de cotizantes independientes por segmentos de salario básico

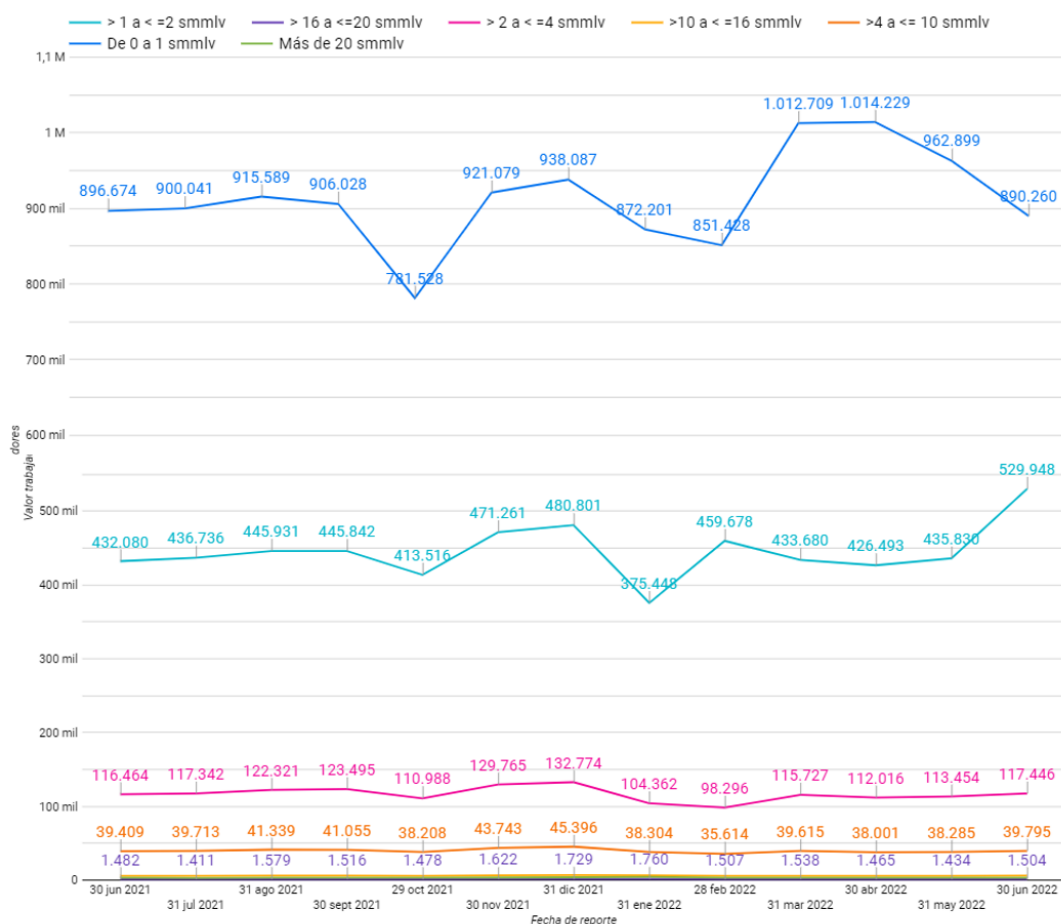

En mayo de 2022 se presentó un incremento importante en el número de registros de cotizantes independientes por salario básico de 1 a 2 smmlv, siendo un 18.5% mayor que los del mes del año anterior.

Para el periodo mayo 2022 – abril 2022 se evidencia un incremento en casi todos los segmentos, de 1 a 2 smmlv del 17.8%, de 2 a 4 smmlv del 3.4%, de 4 a 10 smmlv del 3.8%, de 16 a 20 smmlv del 4.7%, pero una disminución en el segmento de 0 a 1 smmlv del -8.2% frente al mes anterior.

Gráfica 11. Registros de independientes por segmentos de salario básico mayo 2021

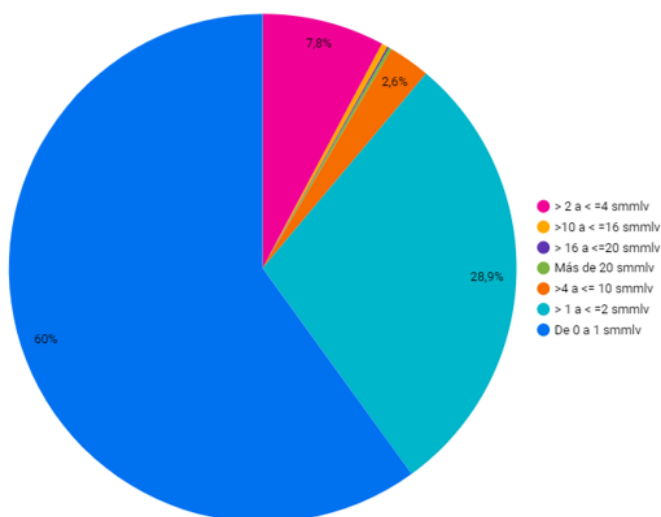

Gráfica 12. Registros de independientes por segmentos de salario básico mayo 2022

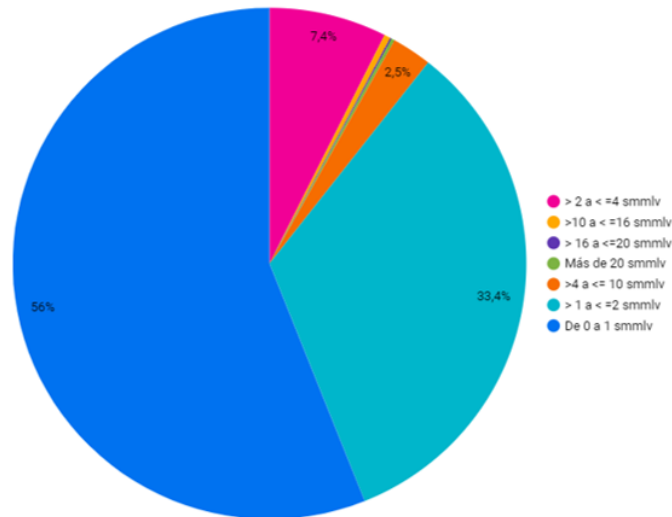

Las gráficas 11 y 12 nos acercan a la composición del trabajo formal por segmentos de ingreso básico, en este caso de los independientes. En mayo de 2021 el 60% de los registros fueron de trabajadores con salarios básicos entre 0 y 1 smmlv, seguido por un 28.9% del segmento de 1 a 2 smmlv, del 7.8% del segmento de 2 a 4 smmlv y del 2.6% del segmento de 4 a 10 smmlv.

Dicha composición del empleo formal, para el mes de mayo de 2022, incremento en un 56%, en el segmento de 0 a 1 smmlv, en el segmento de 1a 2 smmlv quedando 33.4%, en el segmento de 2 a 4 smmlv quedando 7.4%, y en el segmento de 4 a 10 smmlv con un 2.5%.

2. Información por subsistemas de la Protección Social

Este aparte del boletín lo dedicamos a lo relacionado con el recaudo y al número de registros tipo 2, que a través de la Planilla Integrada de Liquidación de Aportes se realizan con destino a las administradoras de cada uno de los regímenes pensionales, a las administradoras del Sistema de Protección Social: pensiones, salud, riesgos laborales, subsidio familiar, ICBF y SENA.

2.1. Registros por subsistema

Gráfica 13. Registros por subsistema



En el comparativo interanual, se observa que para el periodo de cotización del mes de mayo de 2022 existe un incremento en el número de registros de todas las administradoras: pensiones (7%), salud (6.5%), subsidio familiar (6.9%), riesgos laborales (8.3%), ICBF (9%) y SENA (9.2%) respecto de los registros del periodo de cotización de mayo de 2021.

En el comparativo intermensual, se observa que para el periodo de cotización del mes de mayo de 2022 existe una disminución en todos los registros de pensiones (-1.2%), salud (-0.8%), subsidio familiar (-1%), riesgos laborales (-0.7%), ICBF (-0.7%), y SENA (-0.8%) en comparación con los registros del periodo de cotización del mes anterior.

2.2. Recaudo por subsistema

Gráfica 14. Recaudo del Sistema General de Pensiones

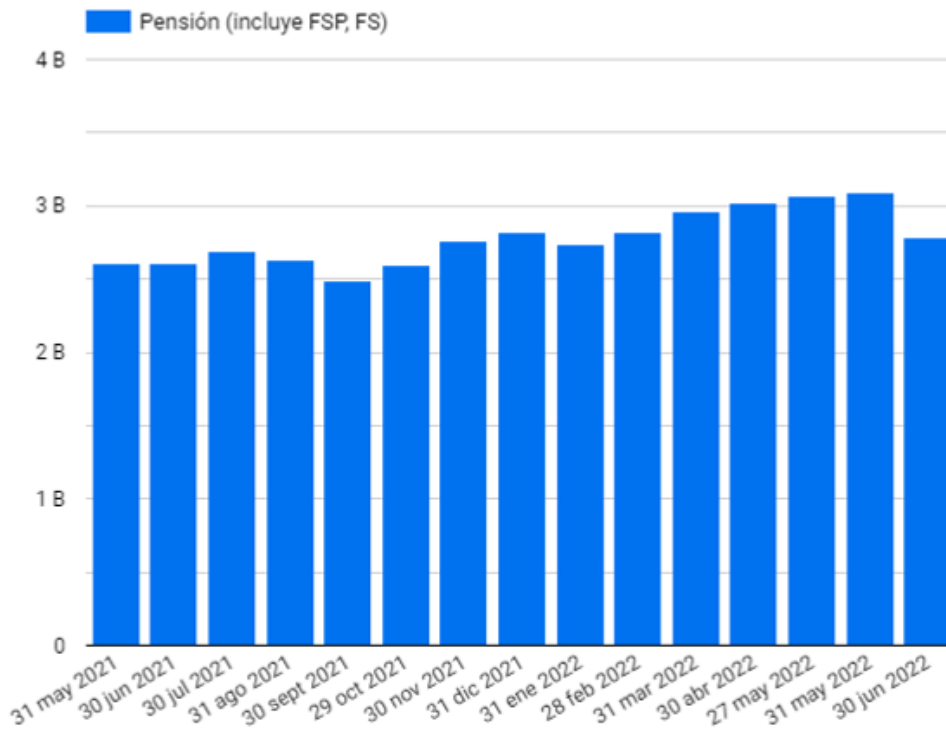

En el comparativo interanual, se observa que para el periodo de cotización del mes de mayo de 2022 existe un incremento en el recaudo en el Sistema de Pensiones del 6.4%, respecto de los valores recaudados por el periodo de cotización del mismo mes del año anterior. En el comportamiento intermensual se observa una disminución del -11.2% respecto al mes inmediatamente anterior.

Gráfica 15. Recaudo del Sistema de Seguridad Social en Salud

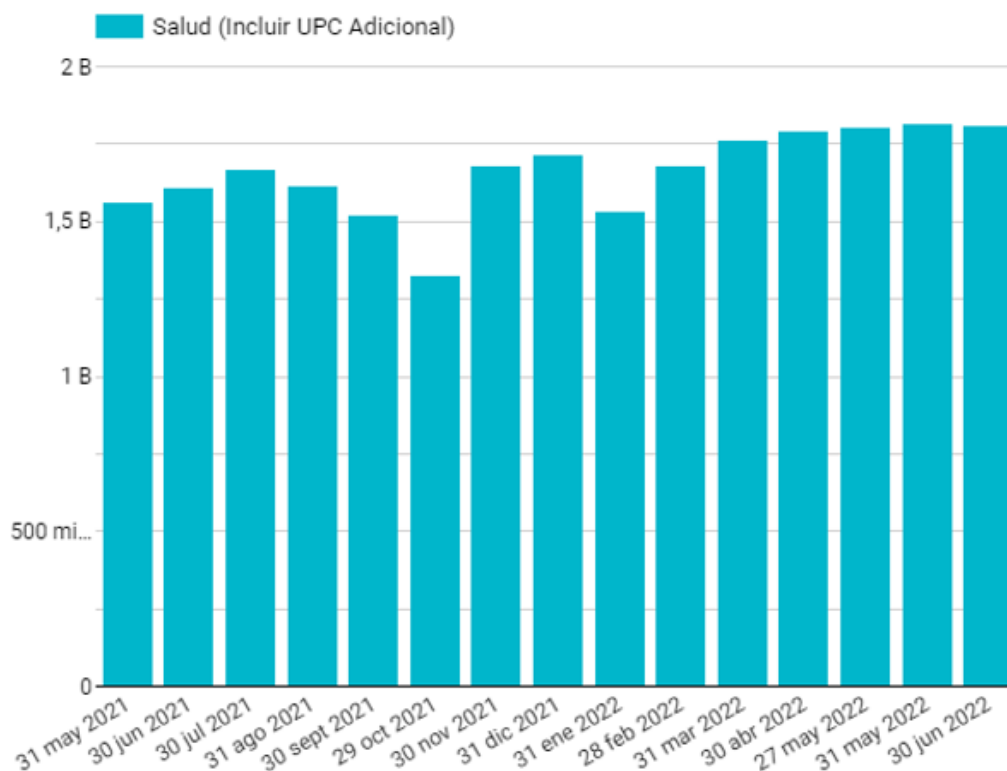

En el comparativo interanual, se observa que para el periodo de cotización del mes de mayo de 2022 existe un incremento en el recaudo en el Sistema de Salud del 11% respecto de los valores recaudados por el periodo de cotización de del mismo mes del año anterior. A su vez en el comparativo intermensual, se observa una disminución de -0.4% respecto al mes inmediatamente anterior.

Gráfica 16. Recaudo de la Cajas de Compensación Familiar

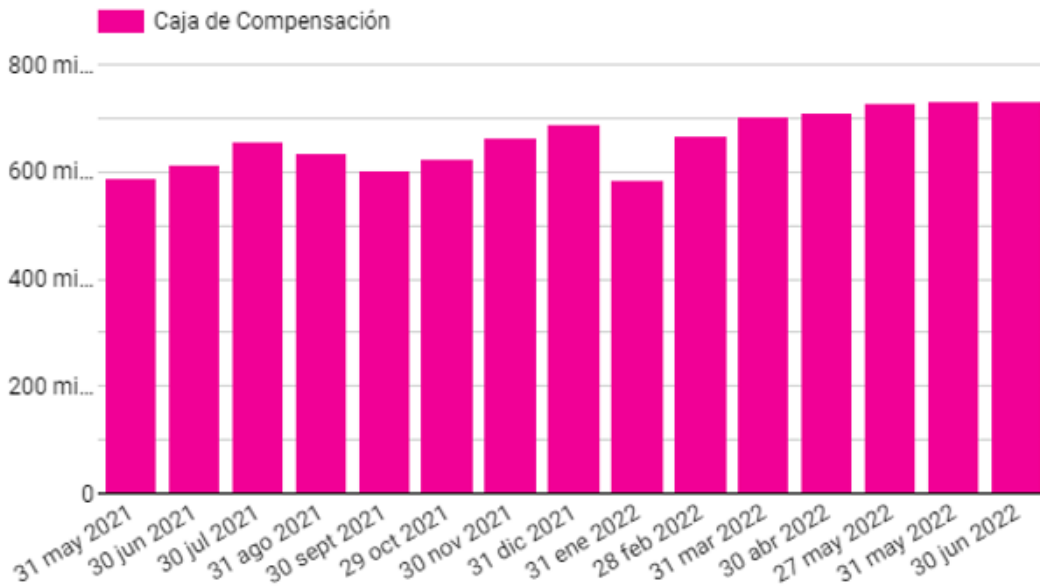

En el comparativo interanual, se observa que para el periodo de cotización del mes de mayo de 2022 existe un incremento en el recaudo de aportes a Sistema de Subsidio Familiar del 16%, respecto de los valores recaudados por el periodo de cotización del mismo mes del año anterior. A su vez en el comparativo intermensual, se observa un incremento del 0.1% respecto al mes inmediatamente anterior.

Gráfica 17. Recaudo del Sistema General de Riesgos Laborales

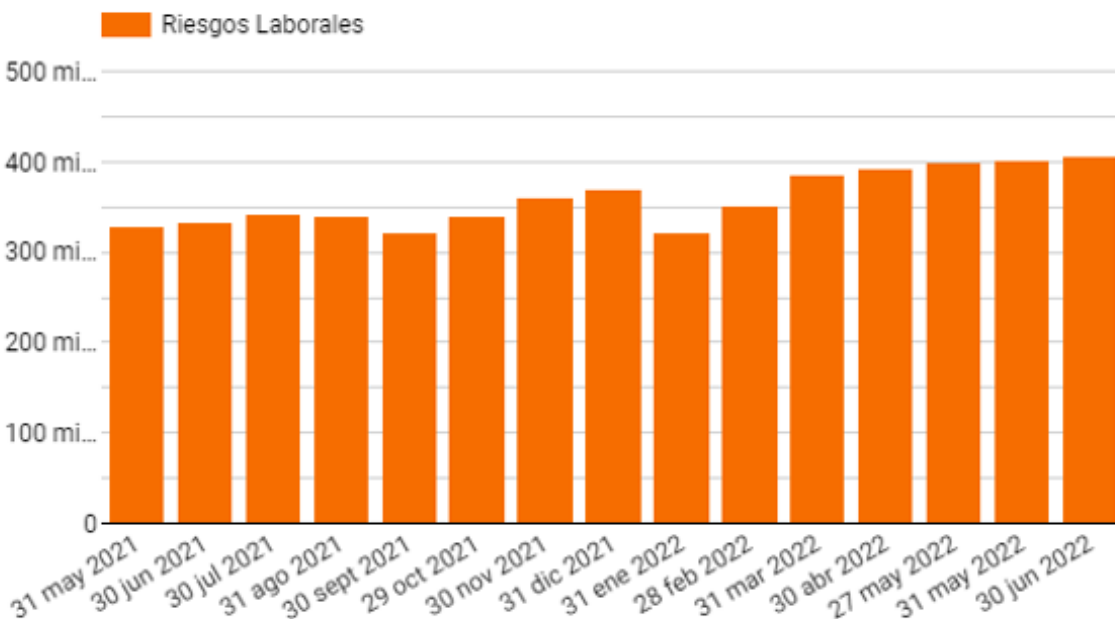

El comparativo interanual se observa que para el periodo de cotización del mes de mayo de 2022 existe un aumento en el recaudo en el Sistema de Riesgos Laborales del 18.2% respecto de los valores recaudados por el periodo de cotización de del mismo mes del año anterior. A su vez, en el comparativo intermensual, se observa un incremento de 1.3% respecto al mes inmediatamente anterior.

Gráfica 18. Recaudo del ICBF

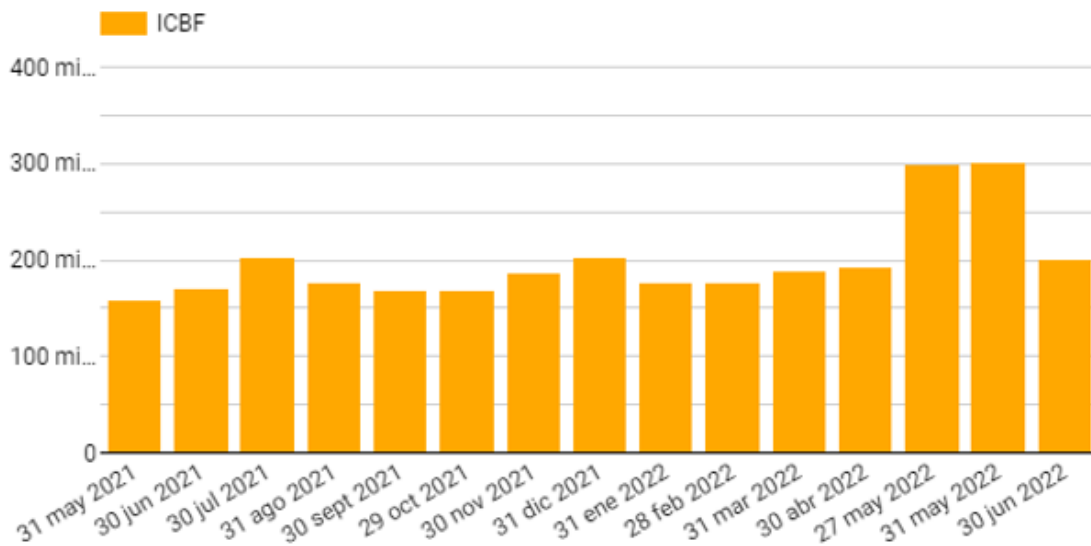

En el comparativo interanual, se observa que para el periodo de cotización del mes de mayo de 2022 existe un incremento en el recaudo de aportes al ICBF del 14.6% respecto de los valores recaudados por el periodo de cotización del mismo mes del año anterior. A su vez, en el comparativo intermensual, se observa una disminución del -49.8% respecto al mes inmediatamente anterior.

Gráfica 19. Recaudo del SENA

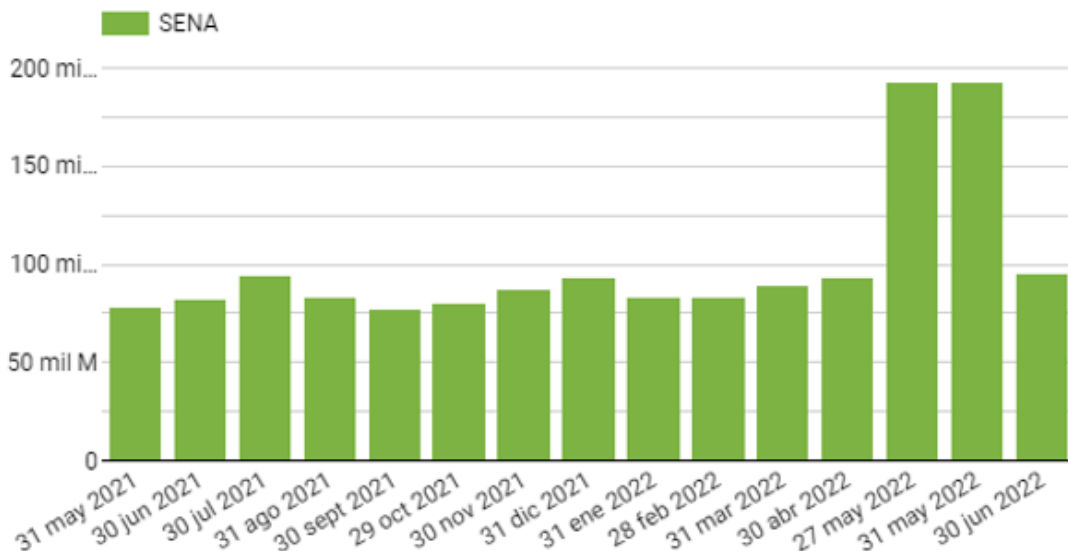

En el comparativo intermensual, se observa que para el periodo de cotización del mes de mayo de 2022 existe un incremento en el recaudo de aportes al SENA del 14%, respecto de los valores recaudados por el periodo de cotización del mismo mes del año anterior. En el comparativo intermensual a su vez, se observa una disminución de -101.9% respecto al mes inmediatamente anterior.

3. Información por Departamentos

3.1. Información por Departamentos de registros de dependientes

Gráfica 20. Variación interanual de cotizantes dependientes por Departamentos

En la comparación interanual por Departamentos, la mayoría incremento en el número de registros tipo 2 de dependientes en mayo de 2022, respecto al mismo mes del año anterior:



Tabla 1. Variación de registros de cotizantes dependientes por Departamentos.

Departamentos tablas	% mayo21/22	%abril22/mayo2022
Amazonas	-8,5	19,7
Antioquia	8,5	3,2
Arauca	37,3	-0,9
Atlántico	7,3	1,3
Bogotá D.C.	9,8	1,1
Bolívar	16,2	-1,3
Boyacá	4,4	-2,6
Caldas	6,8	-0,3
Caquetá	25,6	-11,7
Casanare	13,2	1,9
Cauca	-4,4	-6,8
Cesar	15,7	-0,2
Chocó	13,2	-4,1
Córdoba	19,5	-0,3
Cundinamarca	7,8	1
Guainía	64,5	41,5
Guaviare	58,6	-4,8
Huila	20,8	-4,8
La Guajira	8,8	-6
Magdalena	16,5	-1,8
Meta	15,1	-1,4
Nariño	3,9	-2
Norte de Santander	16,2	-3,4
Putumayo	5,2	-3,4
Quindío	12,4	-0,6
Risaralda	10,7	2,2
San Andrés y Providencia,	14,1	-1,8
Santander	10,3	0
Sucre	10,2	-0,2
Tolima	11,3	-7,3
Valle del Cauca	0,2	0,1
Vaupés	90	-37,5
Vichada	-5,4	5

A nivel interanual, es decir respecto de mayo de 2021, casi todos los Departamentos presentaron incremento, siendo así los Departamentos con mayor incremento en el número de registros tipo 2 son: Vaupés (90%), Guainía (64.5%) y Guaviare (58.4%)

A nivel intermensual, es decir frente a abril 2022, tuvo disminución en casi todos los Departamento, siendo el Departamento con mayor disminución Vaupés (-37.5%).

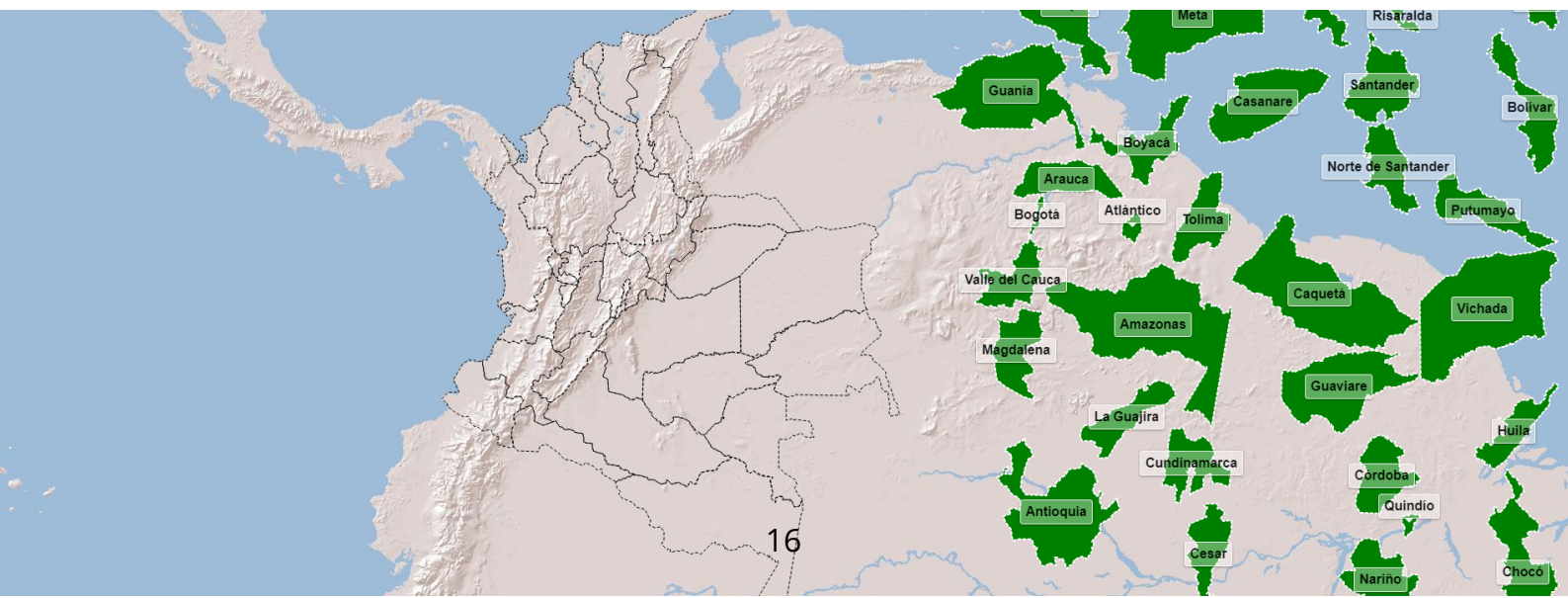
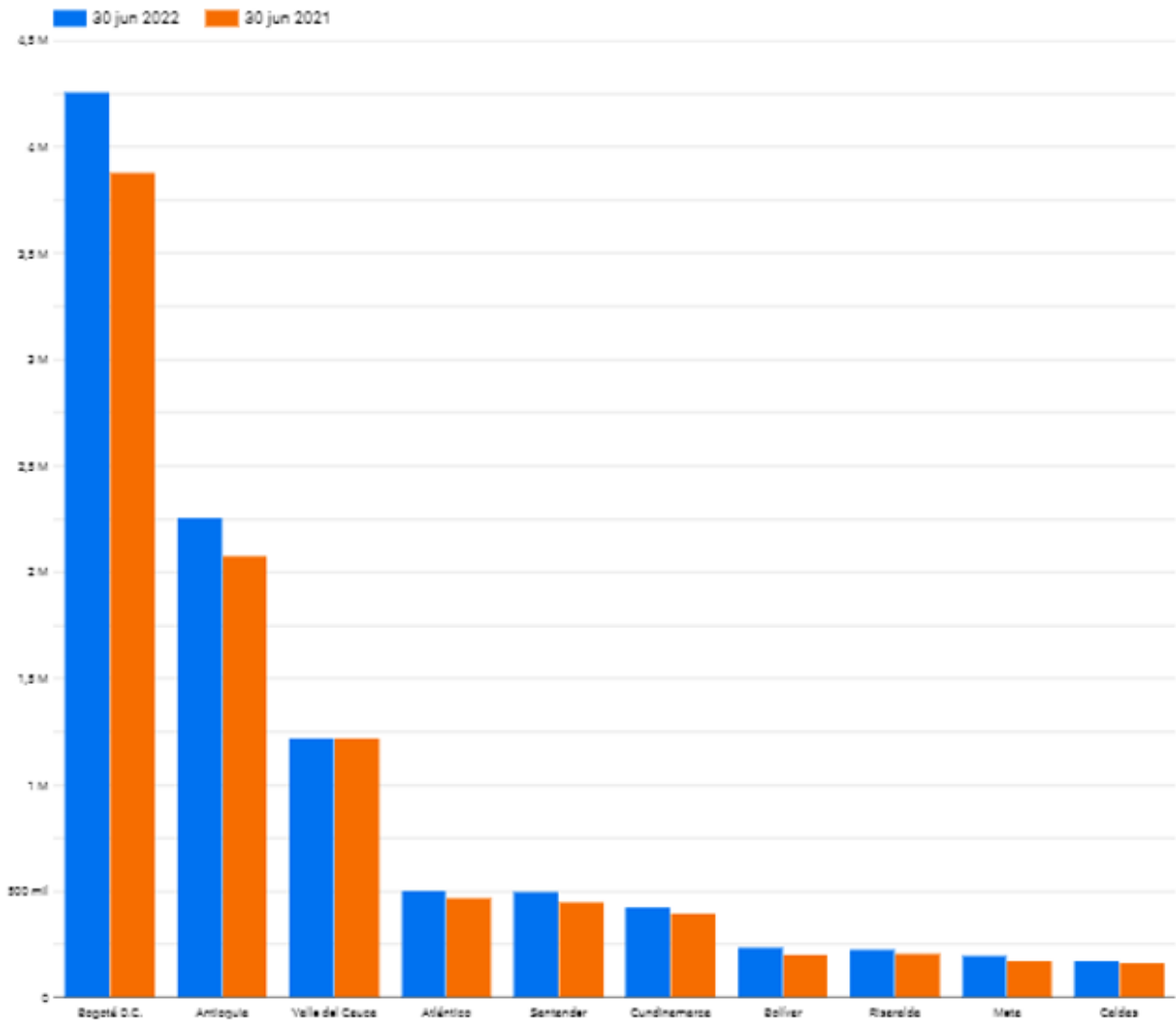
Gráfica 21. Variación interanual de cotizantes dependientes por Departamentos

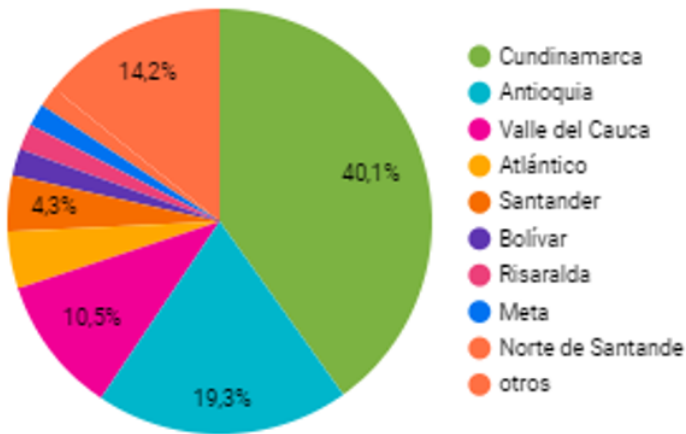

Respecto a la distribución de registros tipo 2 de dependientes por Departamentos para el mes de mayo de 2022, se observa que Cundinamarca incluida Bogotá cuenta con el 40.1%, seguida de Antioquía con el 19.3%, otros departamentos con 14.2% y Valle del Cauca con el 10.5%.

3.2. Información por Departamentos de registros de independientes

Gráfica 22. Variación interanual de cotizantes independientes por Departamentos

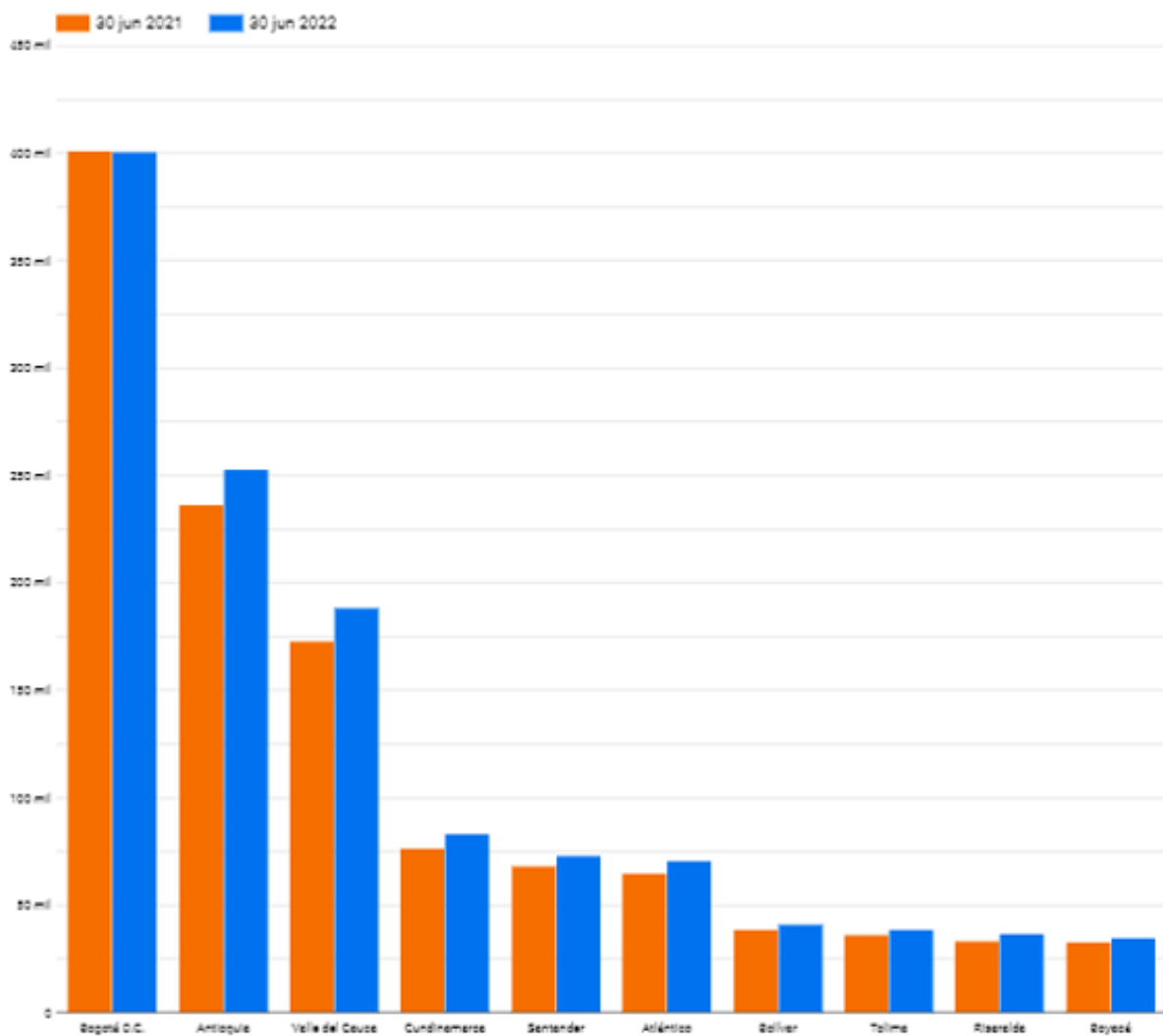

En la comparación interanual por Departamentos, la mayoría reportan incremento en el número de registros tipo 2 de independientes en mayo de 2022, respecto al mismo mes del año anterior.

Tabla 2 Variación interanual de cotizantes independientes por Departamentos

<i>Departamentos tablas</i>	% mayo21/22	%abril22/mayo2022
Amazonas	13,1	2,5
Antioquia	6,9	0,8
Arauca	-11,1	3,6
Atlántico	8,5	2,4
Bogotá D.C.	-0,1	1,1
Bolívar	5,7	2,5
Boyacá	6,5	1,8
Caldas	10,3	1,2
Caquetá	9	1,3
Casanare	8,1	0,4
Cauca	18,7	1,9
Cesar	7,6	0,9
Chocó	10,4	1,7
Córdoba	9,7	1,8
Cundinamarca	8,9	0,1
Guainía	16,1	-6,2
Guaviare	-8,1	0,9
Huila	8,2	1,4
La Guajira	9,7	5,5
Magdalena	6,6	1,7
Meta	8,9	-0,7
Nariño	11,8	0,2
Norte de Santander	13,1	0,8
Putumayo	9,4	-0,7
Quindío	5,6	1,2
Risaralda	10,8	0,2
San Andrés y Providencia,	18,2	-0,2
Santander	7,2	0,9
Sucre	7,4	-1,3
Tolima	6,6	1,3
Valle del Cauca	9,1	0,5
Vaupés	14,3	-12,9
Vichada	18,3	0,4

A nivel interanual, el Departamento que presento un mayor registro fue Vichada (18.3%).

A nivel intermensual, los Departamentos presentaron un incremento, los que tuvieron un porcentaje más alto en los registros fueron La Guajira (5.5%), y Arauca (3.6%).

4. Análisis por actividades económicas

4.1. Comparativo de registros por actividades económicas

Gráfica 23. Variación de cotizantes dependientes por actividades económicas febrero 2020 / mayo 2022

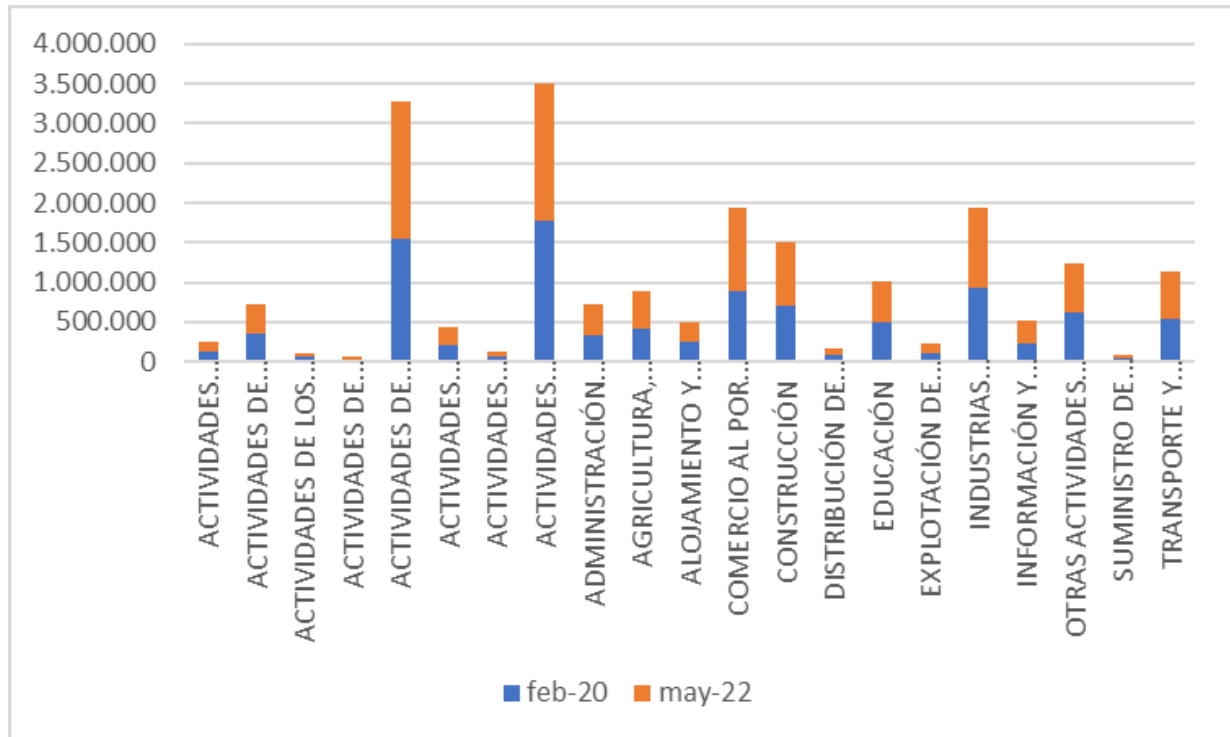

Las actividades para el mes de mayo 2022 se tuvo un incremento en casi todos los registros por actividades económicas, como lo fue información y comunicaciones, explotación de minas y canteras, comercio y construcción.

Del total de registros, el 16.5% de los dependientes son de actividades profesionales, el 16.3% de actividades de servicios administrativos, el 10% son de comercio y el 9.6% de industrias manufactureras.

En porcentaje, las actividades económicas caída presentaron fueron:

1. Actividades organizacionales y entidades extraterritoriales con un -16.2% en mayo 2022 con respecto al mes de febrero del año 2020. Esta actividad representa el 0.2% del total de los cotizantes dependientes.
2. Actividades de hogares con un -8.2% en mayo 2022, en comparación con las cifras del mes de febrero del año 2020. Esta actividad representa el 0.5 % del total de los cotizantes dependientes.
3. Actividades artísticas con un -3.8% en mayo 2022 con respecto al mes de febrero del año 2020. Esta actividad representa el 1.1% del total de los cotizantes dependientes.
4. Otras actividades de servicio con un -1.7% en mayo 2022 con respecto al mes de febrero del año 2020. Esta actividad representa el 5.8% del total de los cotizantes dependientes.

En porcentaje, las actividades económicas que mayor crecimiento presentaron fueron:

1. Información y comunicaciones tuvieron un crecimiento de 21.6% en mayo 2022, en comparación con las cifras del mes de febrero año 2020. Esta actividad representa el 2.7% del total de cotizantes dependientes.
2. Explotación de minas y canteras tuvieron un crecimiento 17.9% en mayo 2022, en comparación con las cifras del mes de febrero 2020. Esta actividad representa el 1.2% del total de cotizantes dependientes.
3. Comercio al por mayor tuvieron un crecimiento 15.9% en mayo 2022, en comparación con las cifras del mes de febrero año 2020. Esta actividad representa el 10% del total de cotizantes dependientes.
4. Construcción tuvieron un crecimiento 15% en mayo 2022, en comparación con las cifras del mes de febrero año 2020. Esta actividad representa el 7.6% del total de cotizantes dependientes.

Gráfica 24 Variación de cotizantes independientes por actividades económicas febrero 2020 / mayo 2022

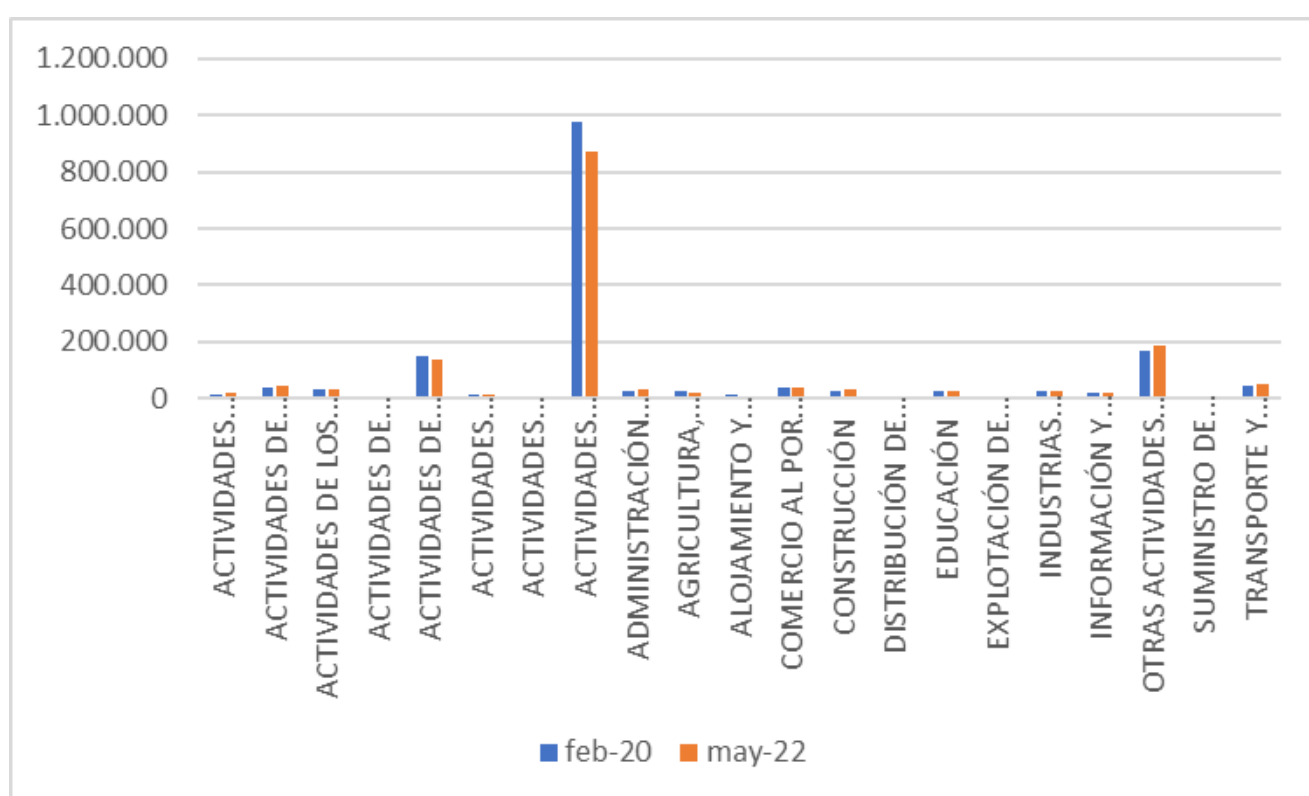

El 56.3% de los registros de independientes son de actividades profesionales, científicas y técnicas, seguido por un 11.9% de otras actividades de servicios y un 8.9% de actividades de servicio y de apoyo.

En porcentaje, las que mayor caída registraron fueron:

1. Alojamiento y servicios de comida con un -24.1%, en mayo 2022 con respecto al mes de febrero del año 2020. Esta actividad representa el 0.5% del total de los cotizantes independientes.
2. Explotación de minas y canteras con un -22.7% en mayo 2022 con respecto al mes de febrero del año 2020. Esta actividad representa el 0.2% del total de los cotizantes independientes.
3. Actividades organizaciones entidades extraterritoriales con un -22.4% en mayo 2022 con respecto al mes de febrero del año 2020. Esta actividad representa el 0.1% del total de los cotizantes independientes.
4. Agricultura, ganadería, caza, silvicultura y pesca con un -19.4%, en mayo 2022 con respecto al mes de febrero del año 2020. Esta actividad representa el 1.2% del total de los cotizantes independientes.

A su vez, las actividades que presentaron crecimiento fueron:

1. Distribución de agua con 45.9% en mayo 2022 con respecto al mes de febrero del año 2020. Esta actividad representa el 0.1% del total de los cotizantes independientes.
2. Suministro de electricidad, gas, vapor, y aire acondicionado con 36.5% en mayo 2022 con respecto al mes de febrero del año 2020. Esta actividad representa el 0.1% del total de los cotizantes independientes.
3. Actividades de entretenimiento y recreación con 24.1% en mayo 2022 con respecto al mes de febrero del año 2020. Esta actividad representa el 0.1% del total de los cotizantes independientes.
4. Transporte y almacenamiento con 18.1% en mayo 2022 con respecto al mes de febrero del año 2020. Esta actividad representa el 3.1% del total de cotizantes independientes.
5. Actividades de atención en salud y asistencia social con 14.5% en mayo 2022 con respecto al mes de febrero del año 2020. Esta actividad representa el 2.9% del total de los cotizantes independientes.
6. Educación con 13.8% en mayo 2022 con respecto al mes de febrero del año 2020. Esta actividad representa el 1.6% del total de los cotizantes independientes.

Gráfica 25. Variación de registros

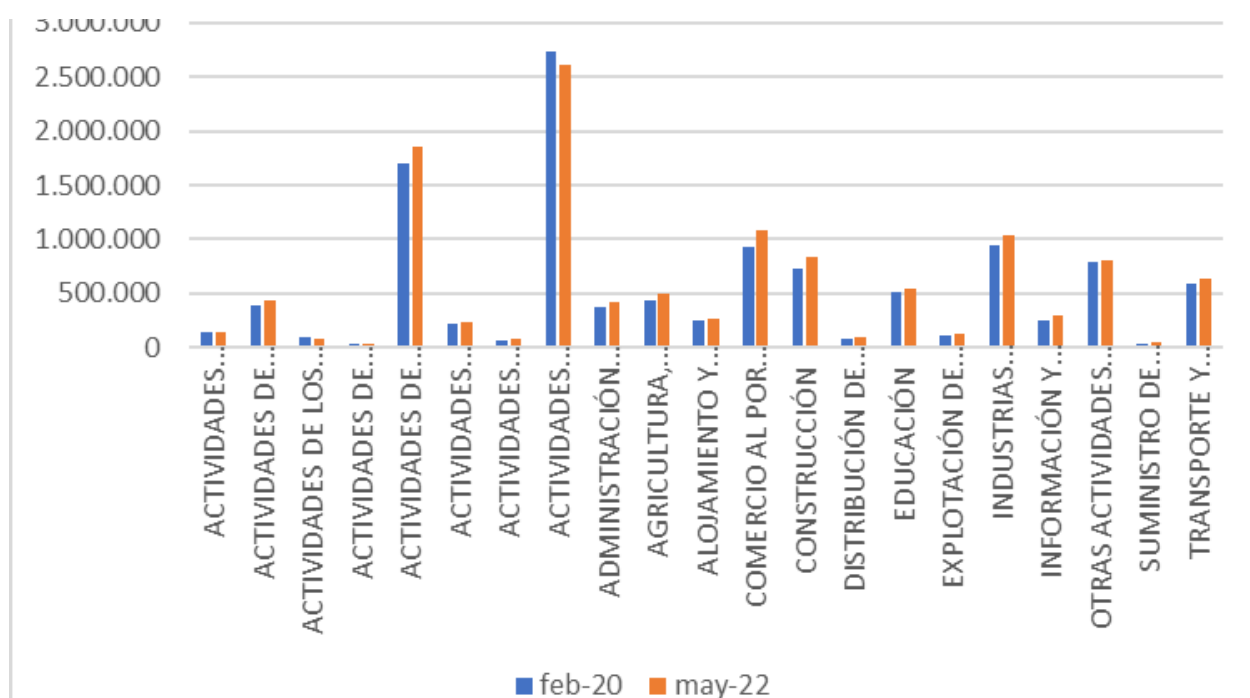

En términos de registros totales de dependientes e independientes, el 21.6% de los registros son de actividades profesionales, científicas y técnicas, seguido por un 15.3% de actividades de servicios administrativos y de apoyo, comercio 8.9% e industrias manufactureras con un 8.6%.

En porcentaje, las que presentaron caída registraron fueron:

1. Actividades organizacionales y entidades extraterritoriales (-16.4%)
2. Actividades de hogares (-9.4%).
3. Actividades profesionales, científicas y técnicas (-4.4%)

4.2. Análisis por actividad económica

Gráfica 26. Actividades artísticas, de entretenimiento y recreación

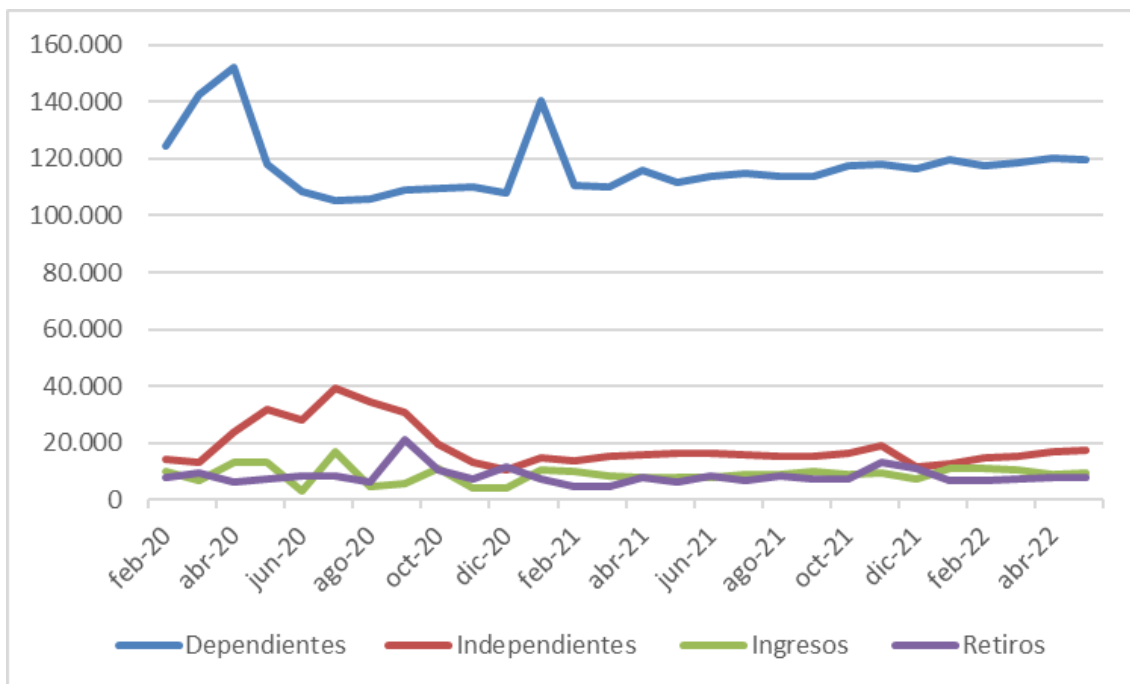

- El número de registros de dependientes para el mes de mayo de 2022 disminuyó en un -3.9% respecto de los registros que se reportaron en febrero de 2020, mes base previo a la pandemia.
- El número de registros de independientes para el mes de mayo de 2022, aumento en un 19.5% respecto de los registros que se reportaron en febrero de 2020, mes base previo a la pandemia.
- En mayo los registros de dependientes disminuyeron en un -0.5% frente al mes anterior, se evidencia un incremento en materia de independientes con 3.9%.
- Se destaca que para el mes de mayo hubo un incremento importante del número de ingresos de 3.6% frente al mes anterior.

Gráfica 27. Actividades de atención de la salud humana y de asistencia social

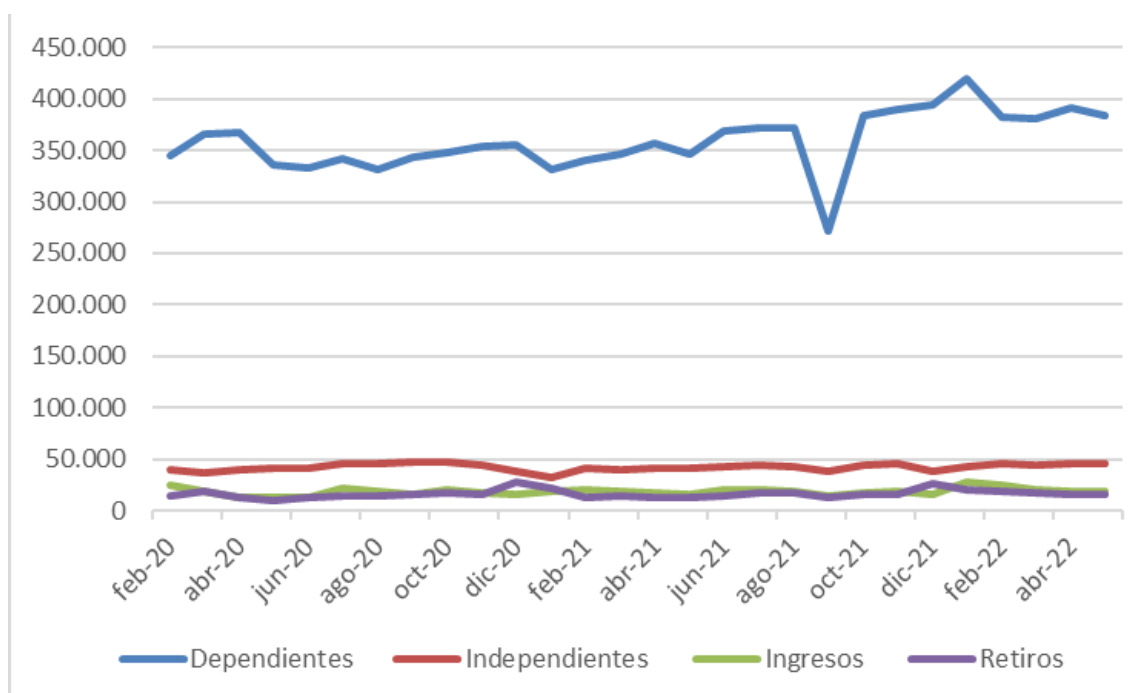

- En mayo los registros de dependientes disminuyeron en un -2.1%, frente al mes anterior.
- Para el mes de mayo 2022 en registros independientes se presenta una disminución del -0.5% respecto al mes anterior.
- Para el mes de mayo 2022 se presenta un incremento de ingresos en frente a retiros.

Gráfica 28. Actividades profesionales, científicas y técnicas

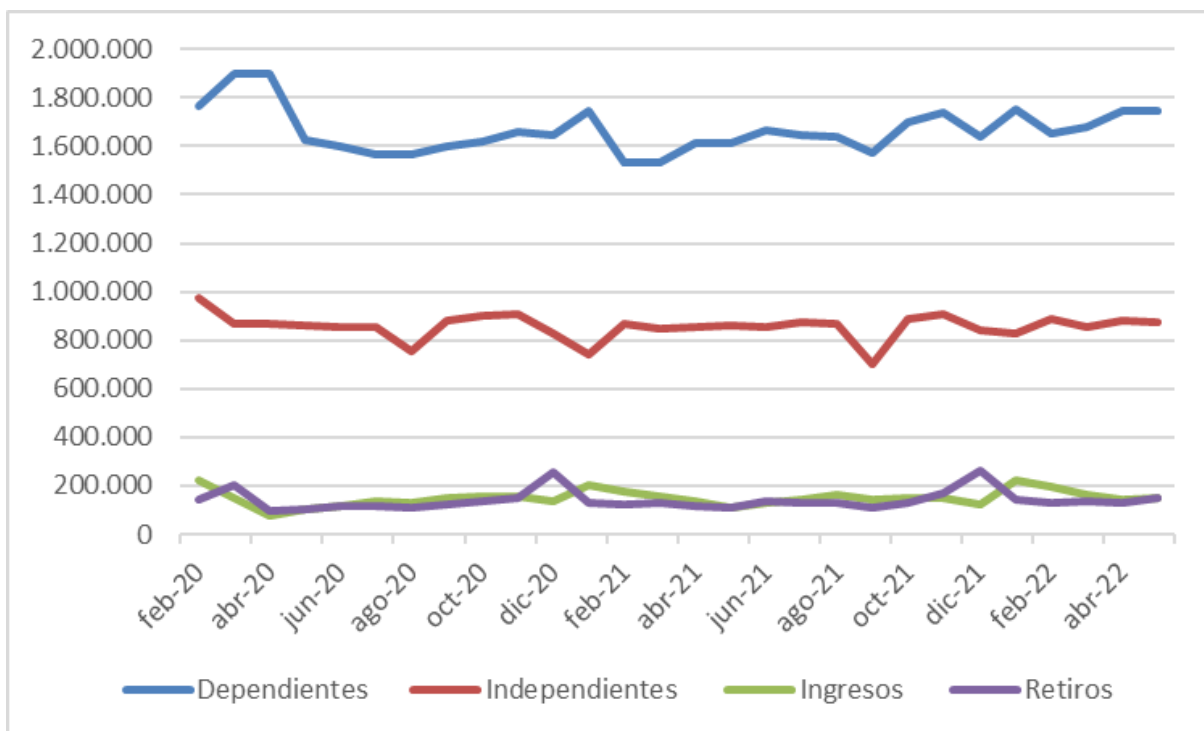

- En mayo de 2022 los registros de dependientes presentaron un incremento del 0.2% frente al mes anterior. Ahora bien, se evidencia una disminución en los registros de independientes del -1.1% frente al mes anterior.
- En mayo de 2022 se observa un incremento en el segmento de dependientes.

Gráfica 29. Administración pública

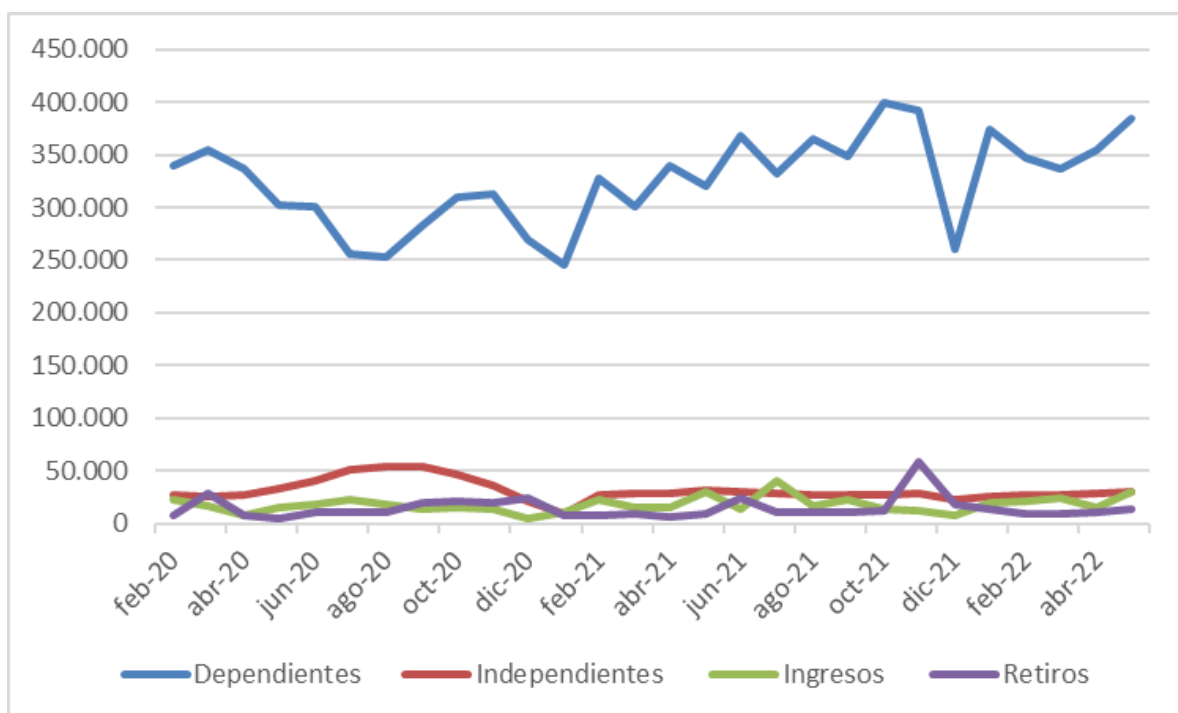

- Para el mes de mayo 2022 presenta un incremento en el segmento independientes del 3.9% tendencia que se ha dado en los últimos dos meses.
- Para el mes de mayo se evidencia un incremento en ingresos frente a los retiros con un 53%.
- Se evidencia que para el mes de mayo 2022 se presenta un incremento en el segmento de dependientes.

Gráfica 30. Agricultura, ganadería, caza, silvicultura y pesca

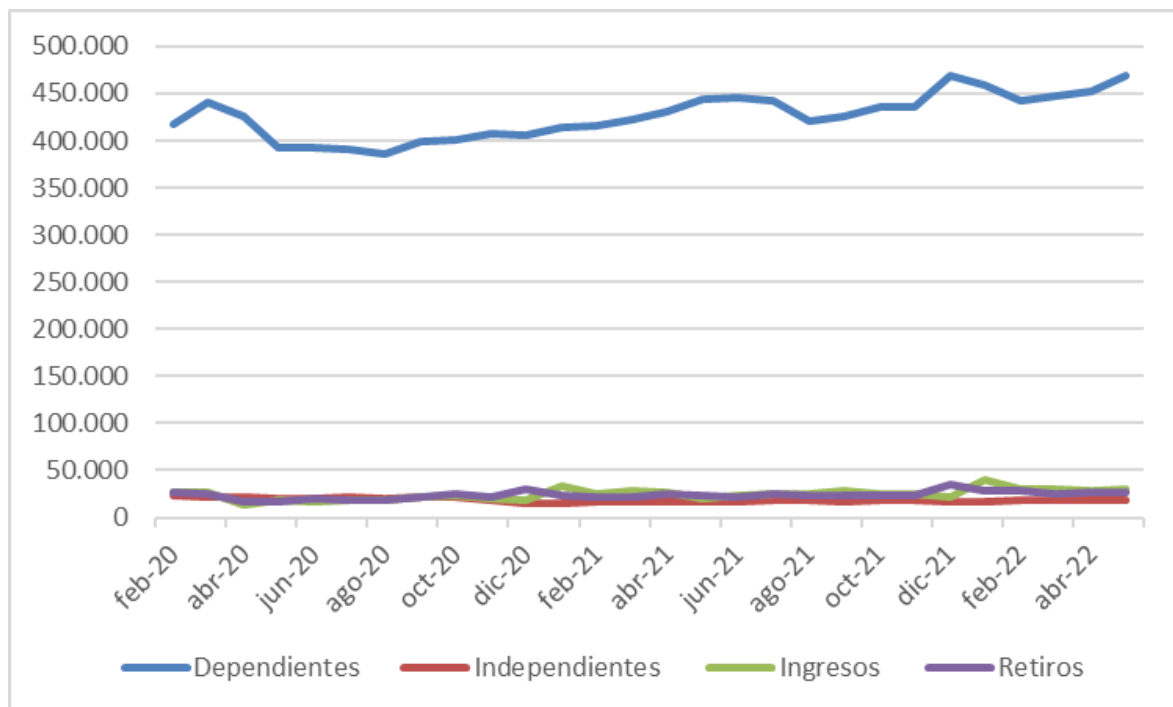

- Para el mes de mayo se evidencia un incremento del 3.4% en materia de dependientes frente al mes anterior.
- Es un sector que ha tenido un impacto medio, para el mes de mayo 2022 presenta una disminución en el segmento de independientes.

Gráfica 31. Construcción

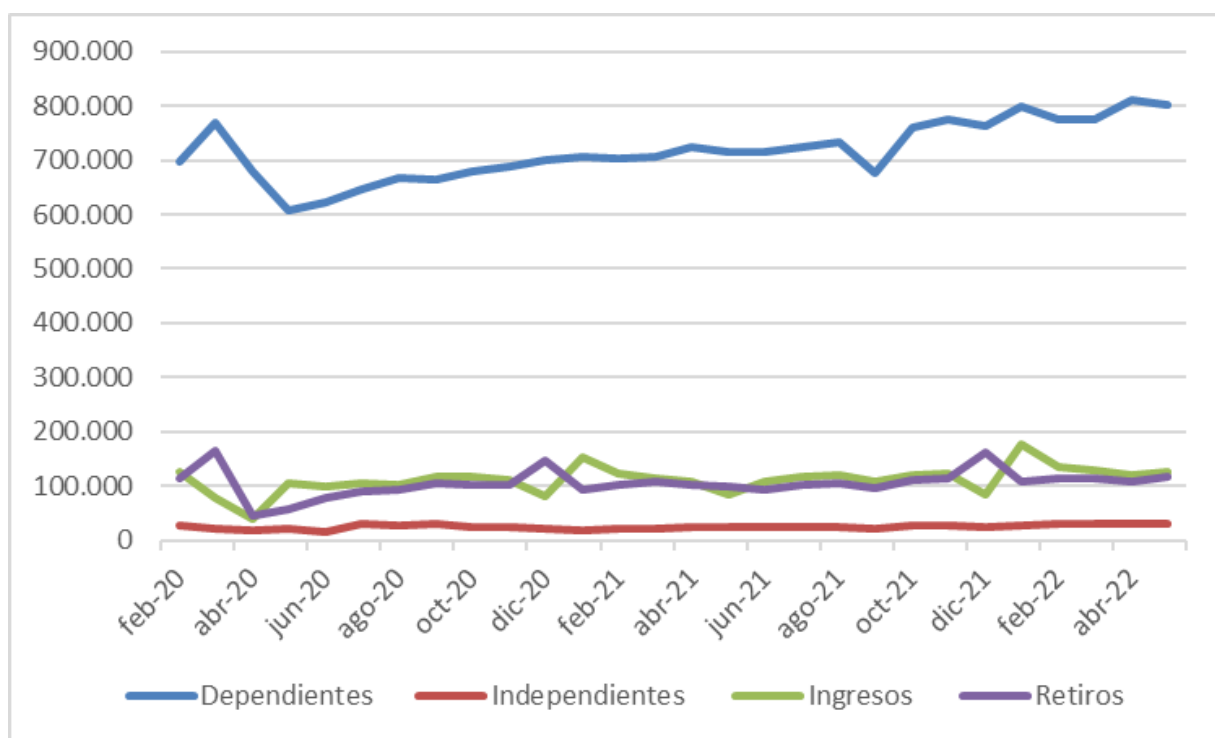

- En registros de dependientes, en mayo de 2022 presentó un incremento del 13% respecto al mes de febrero de 2020, frente al mes de marzo 2022 tuvo una disminución del -1.3%.
- Los registros de independientes para mayo 2022 presento un incremento de 0.9% frente al mes anterior.
- Es un sector que ha tenido un impacto medio, para el mes de mayo 2022 se evidencia un incremento importante en materia de independientes.

Gráfica 32. Educación

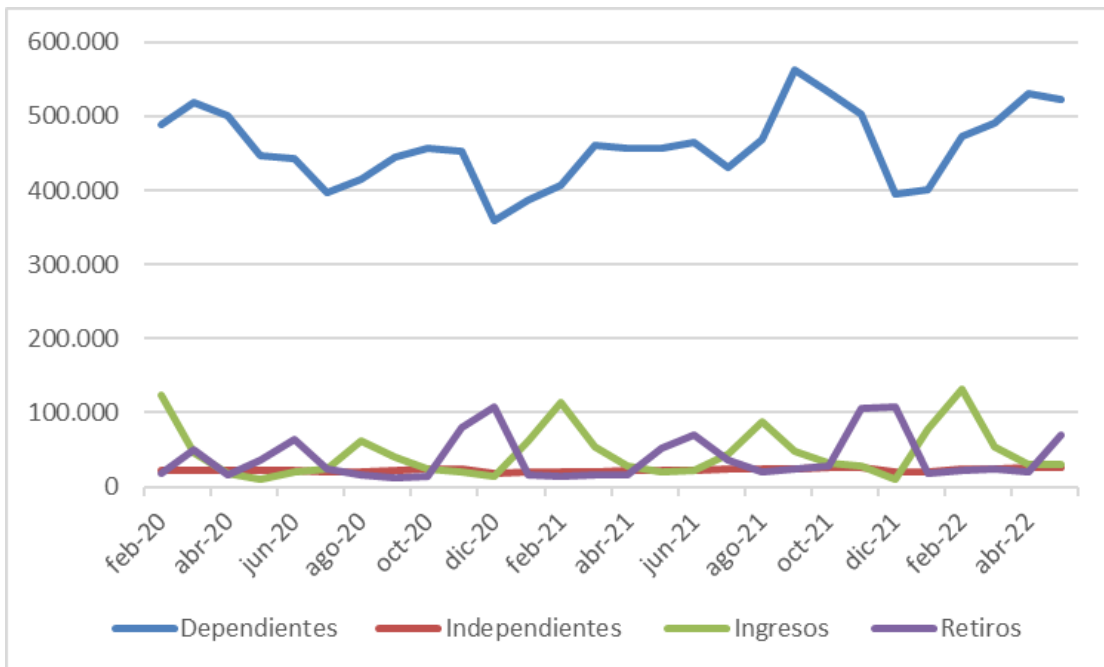

- Los registros de dependientes, en el mes de mayo 2022 presenta una disminución del -1.8% frente al mes inmediatamente anterior, de igual manera se evidencia un incremento del 6.2% respecto a las cifras del mes de febrero del año 2020.
- Para el mes de mayo el segmento de independientes tuvo una disminución del -0.3% frente al mes anterior.
- Para el mes de mayo los retiros aumentaron de una manera importante frente a los ingresos en un 55.8%

Gráfica 33. Industrias manufactureras

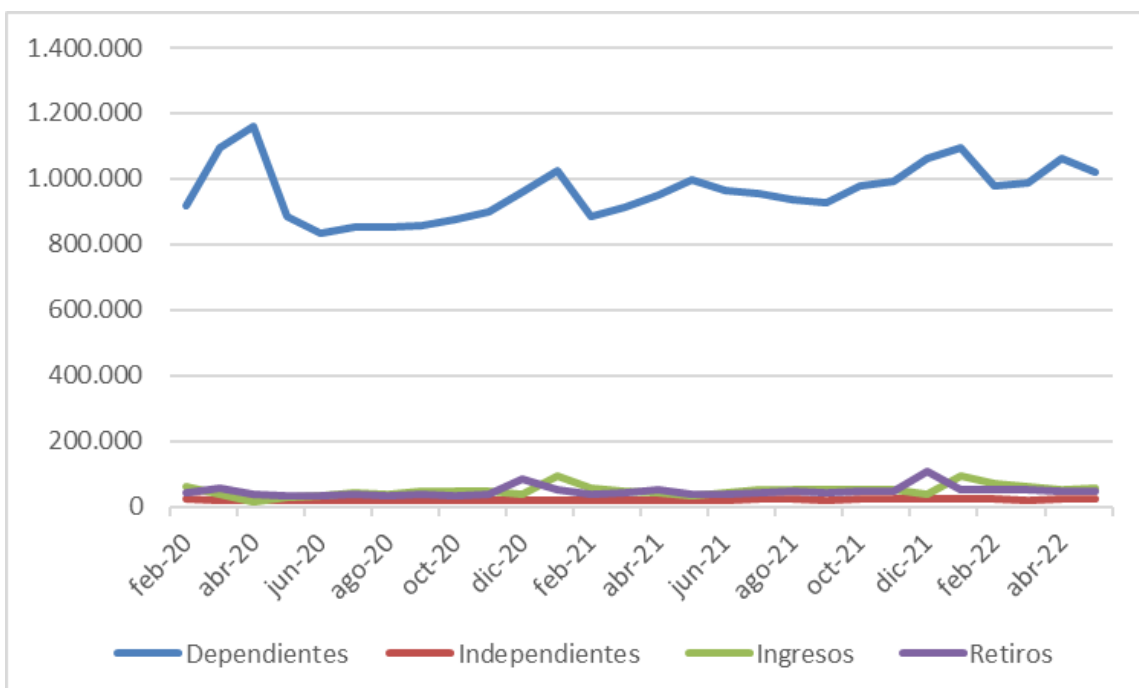

- En mayo 2022 se presentó una disminución de registros de dependientes del -4.4% frente al mes anterior.
- En mayo de 2022, el número de registros de independientes incrementó en un 0.4% frente al mes anterior.
- Para mayo, las novedades de ingreso superaron a las de retiro en un 10.6%.

Gráfica 34. Transporte y almacenamiento

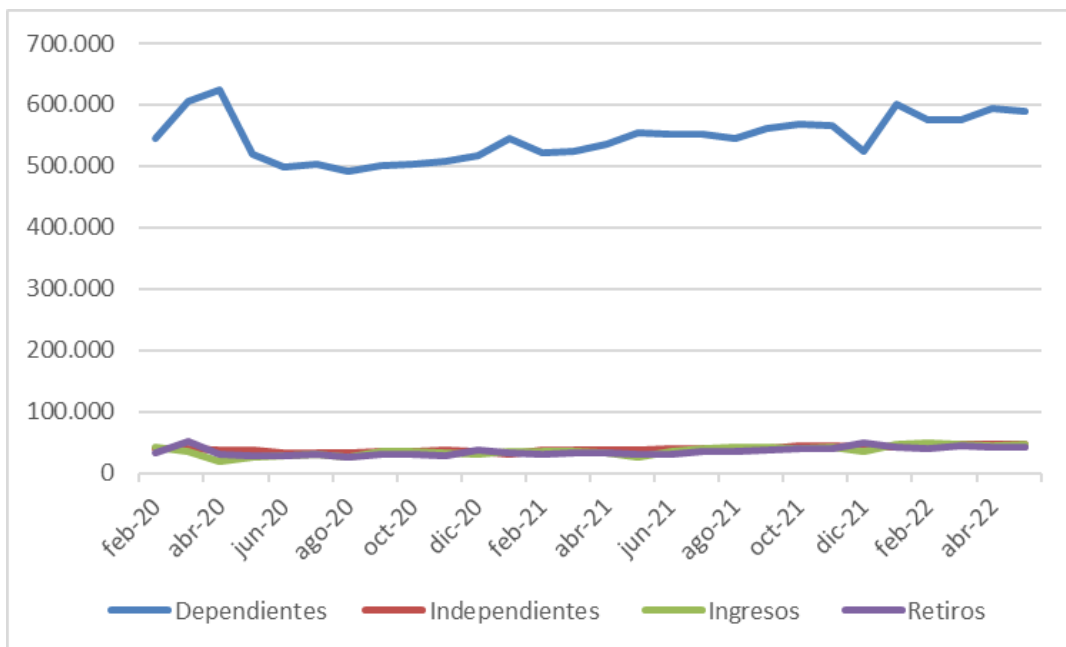

- En mayo 2022 se presentó una disminución del -0.7% frente al mes anterior en registros de dependientes.
- En registros independientes para mayo 2022 se presentó un incremento ubicándose en un 1.2% por encima de lo presentado en el mes anterior, tendencia que se ha dado en los últimos 3 meses.
- En mayo 2022, las novedades de ingreso superaron a las de retiro en un 7%.

Gráfica 35. Alojamiento y servicios de comida

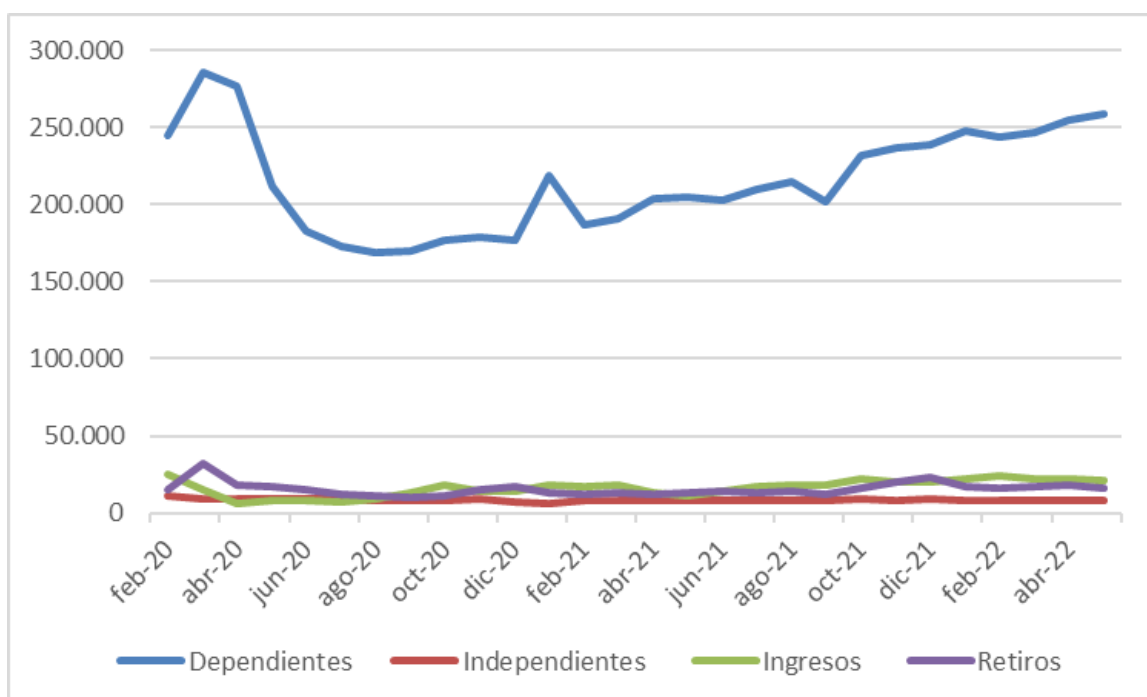

- Los registros de dependientes, en mayo 2022 presentaron un incremento de 1.4% frente a los registros del mes anterior.
- Los registros de independientes han caído, ubicándose en el mes de abril de 2022 en un -31.8% menos que en febrero de 2020.
- Se evidencia para el mes de mayo de 2022 tuvo incremento en un 21.5% de ingresos mayor a los retiros.
- Para el mes de mayo 2022 se evidencia una disminución en materia de ingresos.

Gráfica 36. Actividades financieras y de seguros

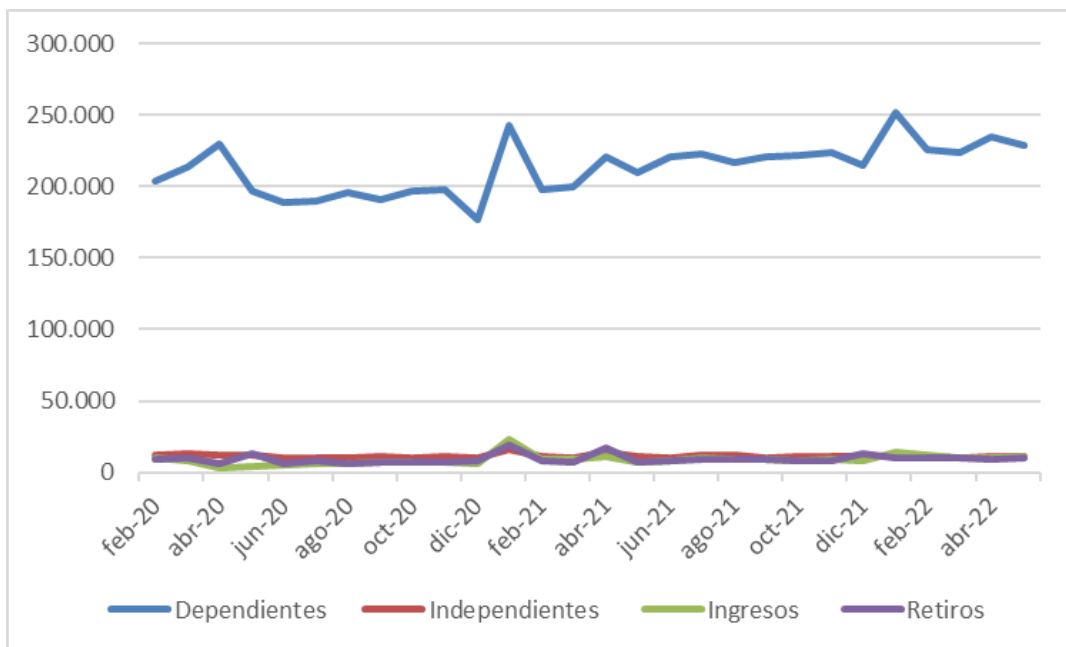

- El número de registros de dependientes en mayo de 2022 presento una disminución del -2.8% frente al mes anterior y un incremento del 10.9% mayor que lo reportado en febrero de 2020.
- El número de registros de independientes disminuyo con una diferencia del -2.5% frente al mes de febrero 2020, ahora bien, frente al mes inmediatamente anterior presento un incremento de 1.8%.
- Para el mes de mayo 2022 se evidencia que las novedades de ingreso superaron a las de retiro en un 9.7%.

Gráfica 37. Comercio

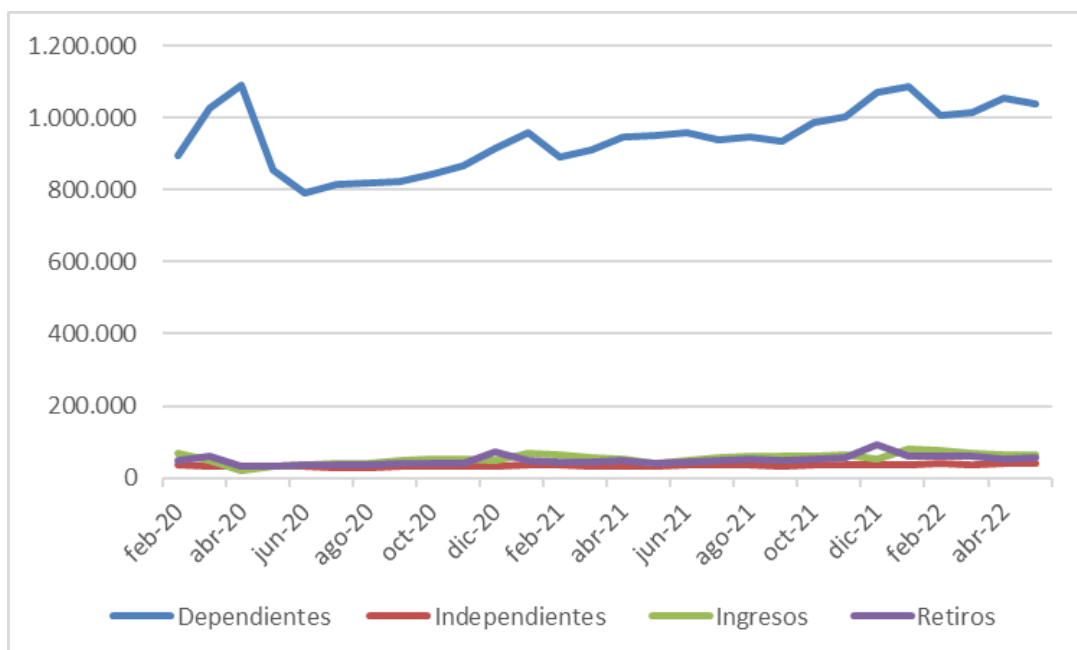

- En materia de dependientes, en el mes de mayo de 2022 se tuvo una disminución del -1.6% frente al mes anterior, y un aumento del 13.8% que lo reportado en febrero de 2020.
- En cuanto a independientes, en el mes de mayo de 2022 se tuvo un incremento de 0.6% frente al mes anterior y siendo 3.5% mayor que lo reportado en febrero de 2020.
- En mayo de 2022 las novedades de ingreso superaron a las de retiro en un 11.5%.
- Para el mes de mayo de 2022 se evidencia un importante crecimiento en los registros de dependientes.

Tabla 3. Impacto y tendencia de recuperación por actividad económica

Esta tabla mide el impacto por actividades económicas que supone el efecto de la emergencia sanitaria con respecto al empleo formal, evaluado desde los registros tipo 2 de la PILA. Por su parte, la tendencia es la inclinación que muestra el comportamiento del empleo formal en los últimos meses.

ACTIVIDAD	IMPACTO	TENDENCIA
ACTIVIDADES ARTÍSTICAS, DE ENTRETENIMIENTO Y RECREACIÓN	Medio	
ACTIVIDADES DE ATENCIÓN DE LA SALUD HUMANA Y DE ASISTENCIA SOCIAL	Medio	
ACTIVIDADES FINANCIERAS Y DE SEGUROS	Alto	
ACTIVIDADES PROFESIONALES, CIENTÍFICAS Y TÉCNICAS	Alto	
ADMINISTRACIÓN PÚBLICA	Alto	
AGRICULTURA, GANADERÍA, CAZA, SILVICULTURA Y PESCA	Medio	
ALOJAMIENTO Y SERVICIOS DE COMIDA	Alto	
COMERCIO	Alto	
CONSTRUCCIÓN	Alto	
EDUCACIÓN	Alto	
INDUSTRIAS MANUFACTURERAS	Alto	
TRANSPORTE Y ALMACENAMIENTO	Alto	

CONCLUSIONES



1. Para el sector de los operadores pila, el periodo mayo 2022 representa una disminución general de los registros en todos los subsistemas de la Protección Social frente al mes inmediatamente anterior del -0.9%, pero con niveles superiores al del mismo mes del año anterior (7.8%). Estos niveles aumentaron 4.8% frente al mes anterior a la declaratoria de emergencia sanitaria (febrero 2020).

Tabla 4 Comportamiento de los registros tipo 2 en abril 2022

Subsistema	Registros Tipo 2									
	jun-21	jun-22	Diferencia Interanual 2020 (%)		mar-20	Diferencia Mes base pre pandemia - marzo 2020 (%)		may-22	Diferencia intermensual mes anterior 2021 (%)	
Pensión	9.832.498	10.573.501	-741.003	7,5	10.072.176	-501.325	5,0	10.700.236	126.735	-1,2
Salud	13.099.855	14.005.781	-905.926	6,9	13.894.450	-111.331	0,8	14.113.630	107.849	-0,8
Riesgos Laborales	10.450.136	11.392.014	-941.878	9,0	10.411.853	-980.161	9,4	11.471.003	78.989	-0,7
Caja de Compensación	9.803.359	10.534.413	-731.054	7,5	9.756.877	-777.536	8,0	10.639.614	105.201	-1,0
ICBF	1.576.731	1.733.285	-156.554	9,9	1.773.113	39.828	-2,2	1.745.124	11.839	-0,7
SENA	1.448.027	1.594.262	-146.235	10,1	1.620.875	26.613	-1,6	1.606.460	12.198	-0,8
TOTAL	46.210.606	49.833.256	-3.622.650	7,8	47.529.344	-2.303.912	4,8	50.276.067	442.811	-0,9

Gráfica 39. Registros totales

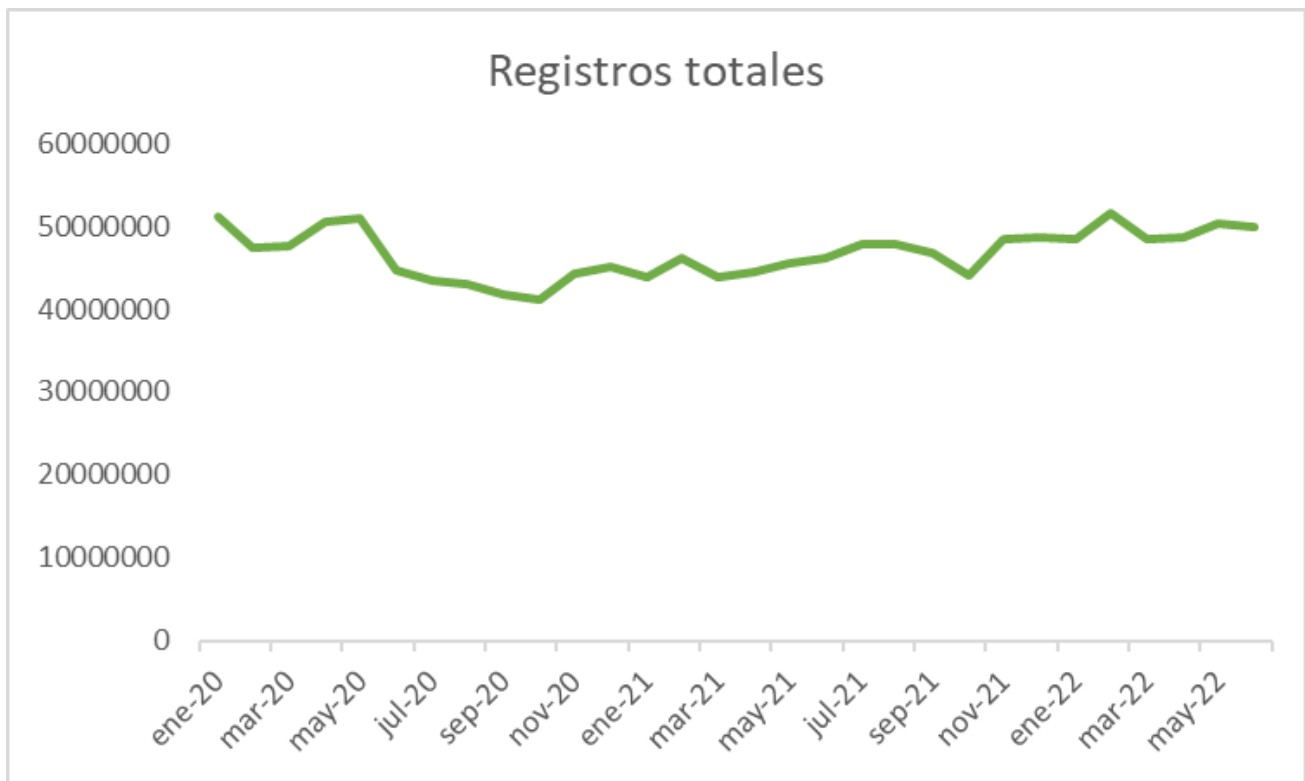

2. Para el periodo de cotización mayo 2022, tuvo una tendencia de caída, no obstante, está a niveles altos comparados con el mes de marzo y abril 2022.

3. A nivel interanual, el recaudo tuvo crecimiento en todos los subsistemas de la Protección Social en el comparado marzo 2021 – marzo 2022, pero frente al mes anterior abril 2022 tuvo una caída importante del -8.3%.

Gráfica 40. Recaudo

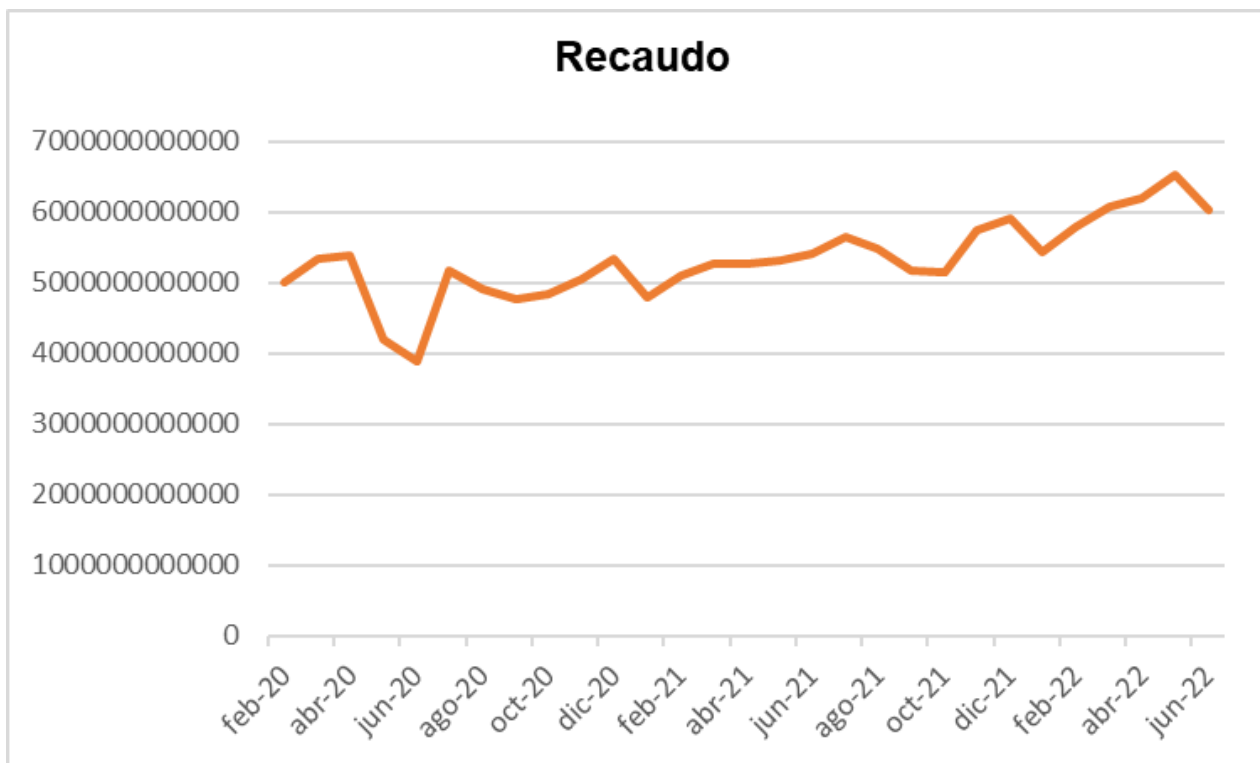

4. En materia de recaudo, mayo de 2022 ha generado una caída con valores similares al mes de marzo 2022.

Gráfica 41. Tasa de desempleo DANE

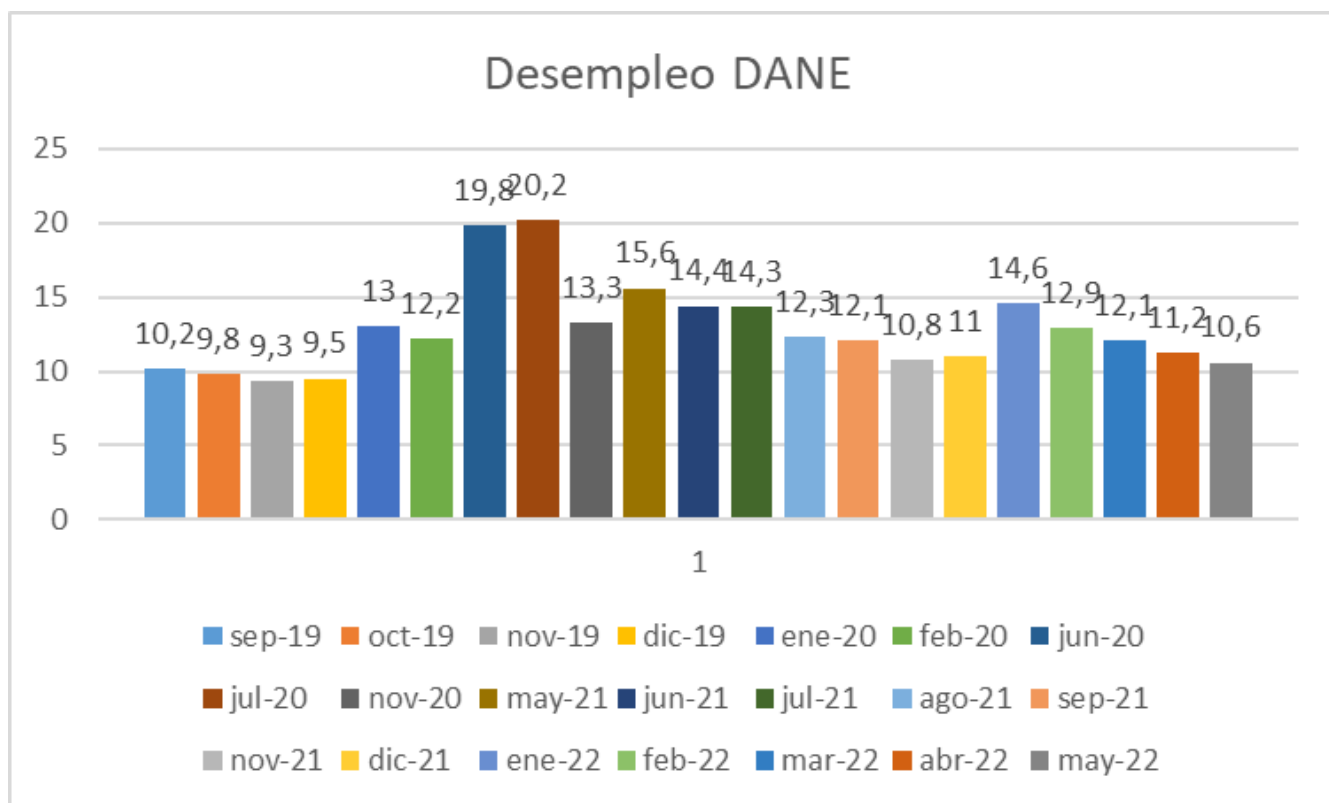

4. La disminución en la tasa de desempleo reportada por el DANE para mayo 2022 (10.6%) con el mismo nivel al mes de noviembre 2021.

5. Para mayo 2022 en materia de suspensión de contratos de trabajo se presentó un incremento importante del 3% frente al mes inmediatamente anterior.

6. En mayo de 2022 se presentó un incremento de 5.6% de las novedades de ingreso en materia de dependientes respecto del mes inmediatamente anterior y un incremento importante del 12.5% en las novedades de retiro de dependientes.

7. Por su parte, en el comparativo interanual mayo 2021 – mayo 2022 los trabajadores dependientes casi todos los segmentos presentaron incremento; ahora bien, para el caso de los trabajadores independientes, en mayo de 2022 se evidencia un incremento en el segmento 1 a 2 smmlv, siendo un 18.5% mayor que el mes del año anterior.

8. Para mayo de 2022 en el caso de los trabajadores dependientes, la mayoría de los sectores económicos muestran un incremento en las cotizaciones al Sistema de Protección Social. Las que presentan disminución son: información y comunicaciones, explotación de minas y canteras, comercio al por mayor y construcción.

Consideramos que la labor de seguimiento, investigación y análisis del sector de los Operadores PILA debe continuar, con el fin de mantener la generación de información relevante y de utilidad para el país, a efectos de evaluar el comportamiento y la tendencia del empleo formal y del Sistema de Protección Social, lo cual es indispensable para la evaluación de las políticas públicas y las medidas implementadas, así como para la fundamentación de nuevas propuestas y programas a partir de criterios objetivos y especializados.



10110 operadores
11100
10111
00010
01011

PILA

Generamos valor con impacto social

**BOLETÍN INFORMATIVO
JULIO 2022**