

Boletín informativo

JUNIO

2022

10110 operadores
11100
10111
00010
01011

PILA

Generamos valor con impacto social

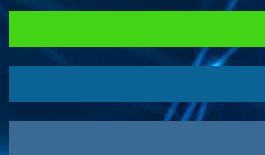

Principales indicadores sobre aportes al Sistema de la Protección Social en el marco
de las medidas de mitigación de la pandemia del COVID-19
Aportes realizados en mayo 2022 por periodo de cotización abril 2022

Introducción

El presente boletín busca informar sobre el tamaño, estructura y características de los aportes al Sistema de Protección Social del país (pensión, salud, riesgos laborales, subsidio familiar, ICBF y SENA) que se pagan a través de la Planilla Integrada de Liquidación de Aportes (PILA), permitiendo estimar el impacto en materia de trabajo formal y aportes a seguridad social de las medidas adoptadas para enfrentar la pandemia del COVID-19, el flujo de recursos a cada subsistema de la Protección Social, la estructura de ingresos, la distribución de los aportes por Departamentos y actividades económicas, entre otros aspectos.

Estos datos tienen como fuente de información los informes que periódicamente entregan los Operadores de Información de la PILA. Es a su vez, una investigación continua, a partir de información de todo el territorio nacional y que permite la desagregación de resultados regionalmente.

Es importante tener en cuenta que la gran mayoría de la información que se analiza en este boletín tiene como unidad de medida el registro tipo 2 de liquidación detallada de aportes, que corresponde a la información reportada por el aportante por cada uno de sus cotizantes, frente a lo cual es posible que existan múltiples registros tipo 2 para un mismo cotizante en una planilla, lo cual se presenta cuando existe más de una novedad de ingreso o retiro en un mismo período y cuando existen novedades que afectan el valor del ingreso base de cotización.

Igualmente, para el análisis de los gráficos, la fecha final de reporte corresponde a la fecha en que se realiza el corte de liquidación y pago de aportes al periodo de cotización del mes anterior, teniendo en cuenta que la mayoría de los aportes al Sistema de Protección Social se realizan mes vencido. En ese sentido la información del 30 de julio corresponde a los aportes realizados durante todos los días hábiles del mes de julio de 2021 por el periodo de cotización de junio de 2021 y así para los demás meses analizados.

Asimismo, recomendamos tener en cuenta que la unidad de medida que se toma para este informe corresponde a datos de liquidación de aportes a seguridad social sólo del mes siguiente al periodo de cotización que se está analizando, es decir, no se tienen en cuenta pagos anticipados ni posteriores, esto con el fin de contar con datos comparables entre los meses de referencia.



Aspectos más relevantes

- En abril de 2022 se presentó un incremento de un 20.1% en las novedades de retiro de dependientes respecto del año anterior.
- Así mismo en abril de 2022 se presentó un incremento del 2.4% de las novedades de retiro en materia de independientes respecto del mes inmediatamente anterior.
- A nivel intermensual (abril 2022 – marzo 2022), los subsistemas de la Protección Social que presentaron un mayor crecimiento fueron Sistema de Seguridad Social en Salud y Sistema General de Pensiones ambos con (5.4%).
- A nivel interanual, en materia de registros todos los subsistemas presentaron crecimiento, siendo los de mayor nivel de Riesgos Laborales con un 10.7% y Subsidio Familiar con un 9.7%.
- A nivel interanual, el recaudo tuvo crecimiento en todos los subsistemas de la Protección Social para el periodo (abril de 2022 –abril de 2021), siendo el de mayor crecimiento SENA con un 59.2%.
- A nivel intermensual para el periodo (abril de 2022 – marzo de 2022), el recaudo tuvo crecimiento en todos los subsistemas de la Protección Social, siendo el de mayor crecimiento SENA con 51.4% e ICBF con 35.6%.
- En materia de independientes se evidencia un incremento en el segmento de 0 a 1 smmlv con un 7.2% frente al mismo mes del año anterior.
- En el comparativo intermensuales dependientes (abril de 2022 – marzo de 2022) se presentó un importante incremento en casi todos los registros, siendo el más pronunciado es el caso de Guaviare (16.7%).
- En el comparativo interanual abril 2021 - abril 2022 se presentaron caídas de registros en actividades organizacionales y entidades extraterritoriales (-17.3%), actividades de hogares (-7.7%) y actividades profesionales (-4.2%).

1. Comportamiento de las novedades

Las novedades son los hechos que afectan al monto de las cotizaciones a cargo de los aportantes o de las obligaciones económicas que estos tienen frente al Sistema de la Protección Social, las cuales se deben reportar en la Planilla Integrada de Liquidación de Aportes PILA.

Hay novedades que son permanentes, es decir, que perduran en el tiempo y que afectan la cotización base con determinada entidad administradora como es el ingreso, el retiro, el traslado desde y hacia otra EPS y AFP, las variaciones permanentes de salario y la variación de centro de trabajo. También hay novedades transitorias, es decir que afectan temporalmente el monto de las obligaciones económicas, tales como incapacidad general, suspensión temporal, licencia no remunerada o comisión de servicios, licencia de maternidad, variación transitoria de salario, vacaciones, aportes voluntarios a pensiones e incapacidad de riesgos laborales.

De estas hay algunas novedades que implican ausentismo, es decir donde el empleado no labora, y corresponden a incapacidad general, suspensión temporal, licencia no remunerada o comisión de servicios, licencia maternidad, vacaciones, aportes voluntarios a pensiones e incapacidad de riesgos laborales.

El comportamiento de algunas de estas novedades mes a mes están relacionadas con la tenencia de un empleo formal o no, tales como las de ingreso y de retiro. Estas novedades, aunadas a las de suspensión y vacaciones reflejan las decisiones adoptadas por los empleadores frente a las medidas de aislamiento obligatorio que afectaron en mayor o menor medida las actividades económicas del país y las medidas de reactivación económica gradual.

1.1. Novedades de ingreso

La novedad de ingreso es la novedad que debe reportar el empleador en los casos que exista el ingreso de un trabajador.

Gráfica 1. Novedades de ingreso de dependientes

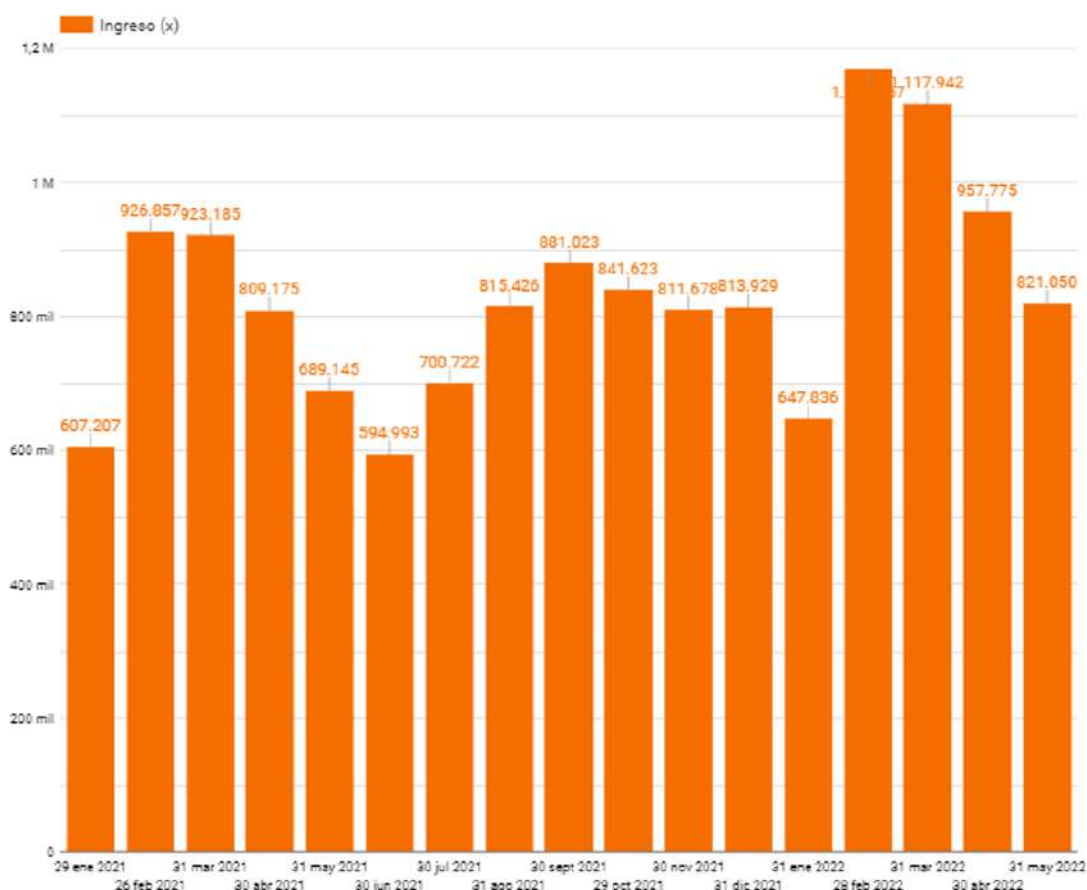

Para el periodo de cotización de abril 2022, el número de novedades de ingreso de dependientes a nivel nacional fue de 821.050, lo que representó un incremento de 131.905 frente al mismo periodo del año pasado (689.145), es decir, un incremento del 16.1%, ahora bien, se presentó una disminución de 136.725 frente al periodo de cotización de marzo 2022 (957.775), es decir, presentó una disminución -16.7%.

1.2. Novedades de retiro

El retiro, es la novedad que debe reportar el empleador o independiente en los casos en que exista la desvinculación de un trabajador o, si el independiente finaliza sus actividades.

Gráfica 2. Novedades de retiro de dependientes

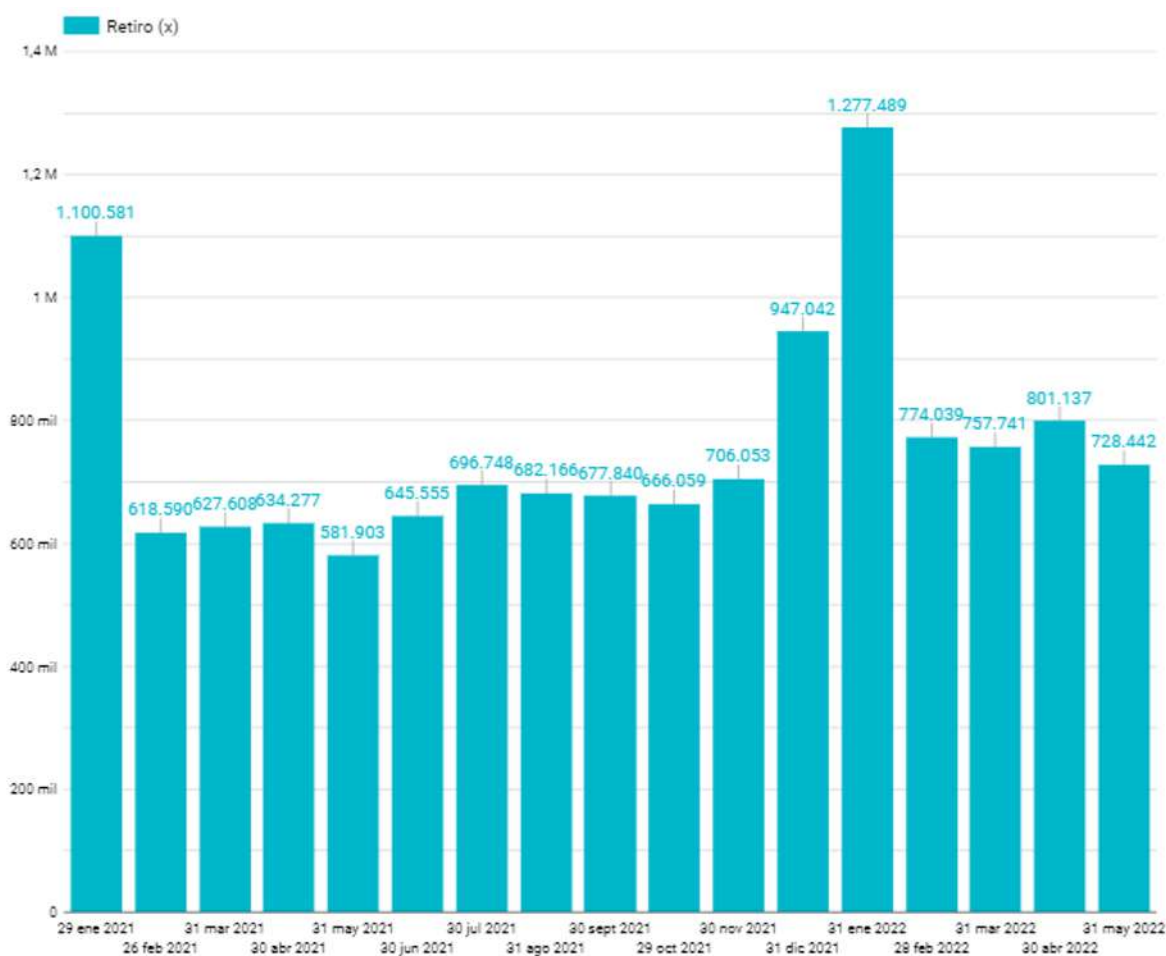

Para el periodo de cotización de abril 2022, el número de novedades de retiro a nivel nacional fue de 728.442 lo que representó un incremento de 146.539 frente al mismo periodo del año pasado (581.903), es decir, un incremento del 20.1%, ahora bien, se presentó una disminución de 72.695 retiros frente al periodo de cotización de marzo 2022 (801.137), es decir una disminución del -10%.

Para el mes de abril 2022 se evidencia una disminución con niveles similares al mes de noviembre 2021.

Gráfica 3. Ingresos menos retiros de dependientes

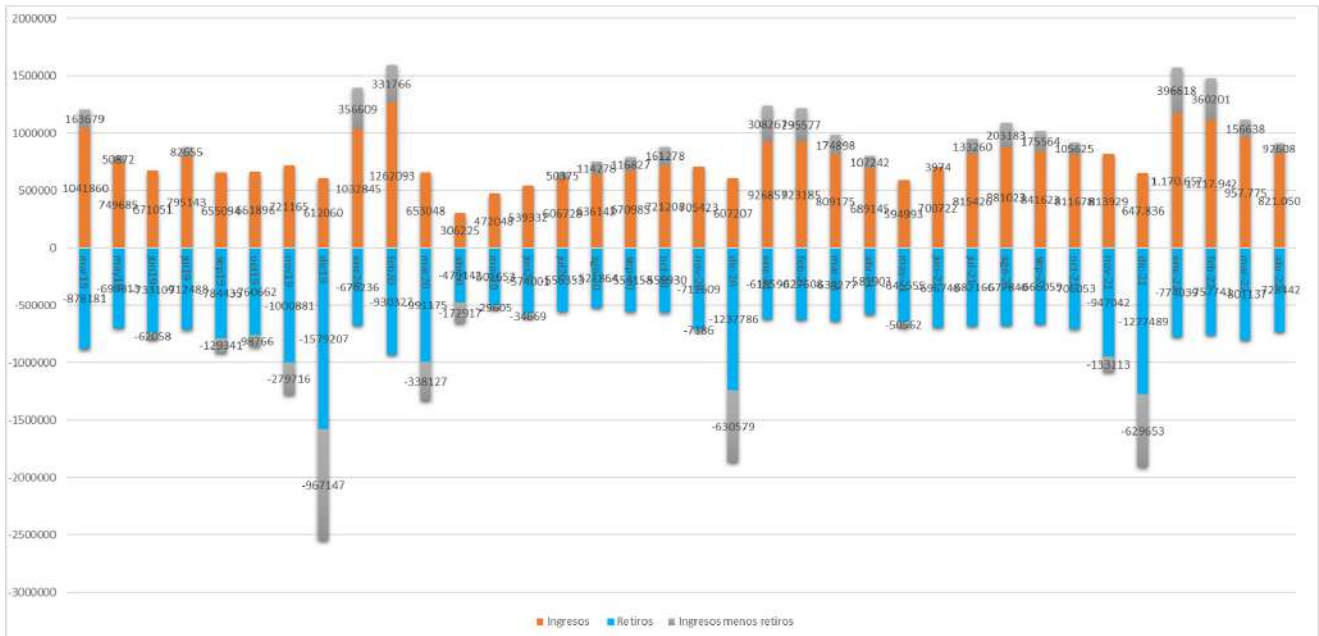

Para abril 2022 la relación entre ingresos y retiros presenta una disminución en las novedades de ingresos y de retiros frente al mes anterior

Gráfica 4. Novedades de retiro de independientes

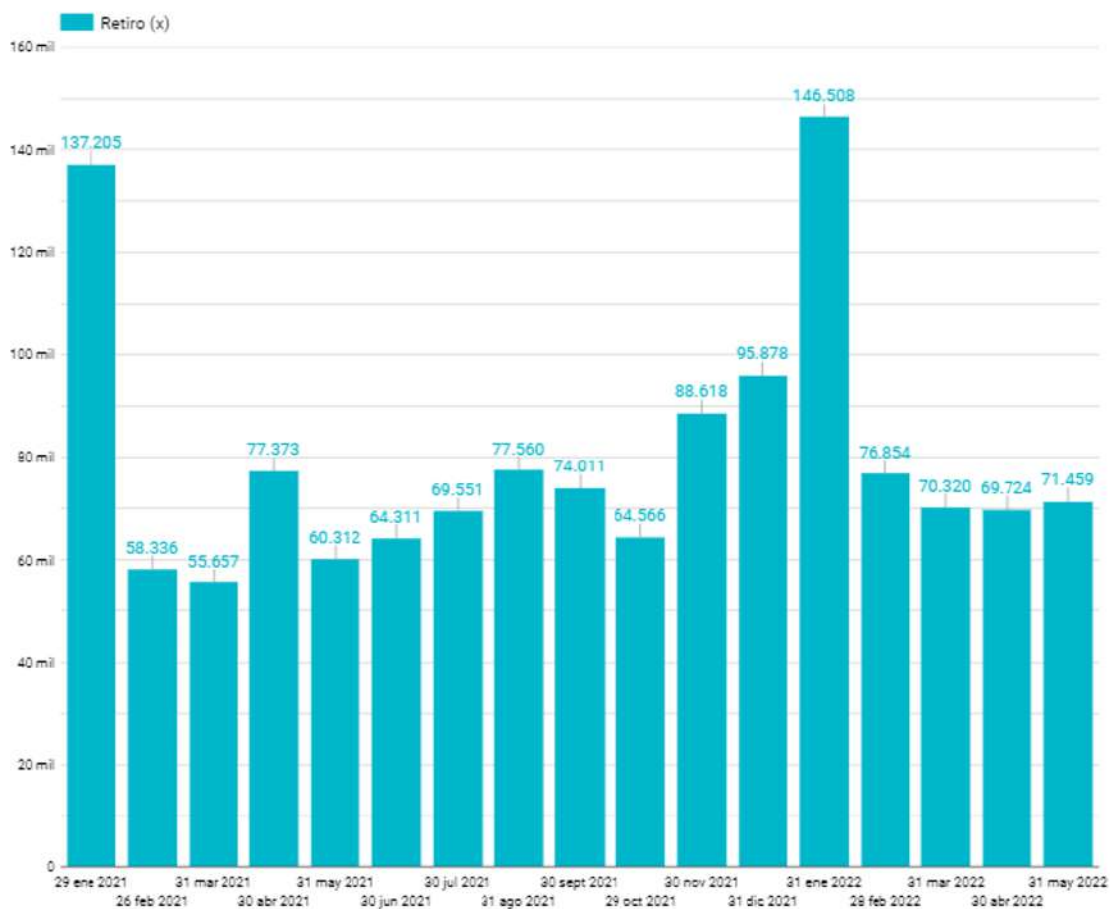

Para el periodo de cotización de abril 2022, el número de novedades de retiro a nivel nacional fue de 71.459, lo que representó un incremento de 11.147, novedades frente al mismo periodo del año pasado (60.312), es decir un incremento de 18.3%, de igual manera, se presentó un incremento de 1.735 frente al periodo de cotización de marzo 2022 (69.724), es decir un incremento de 2.5%.

1.3. Novedades de suspensión

La novedad de suspensión se refiere a la suspensión temporal del contrato de trabajo o licencia no remunerada y se usa para reportar los días en que los trabajadores no laboraron durante el mes. El contrato de trabajo se suspende por las siguientes razones: a) motivos de fuerza mayor, b) muerte o inhabilitación del empleador, c) suspensión de actividades o clausura temporal de la empresa, d) licencia o permiso temporal, e) por ser llamado el trabajador a prestar el servicio militar, f) detención preventiva o arresto correccional y g) huelga.

Durante el período de las suspensiones se interrumpe para el trabajador la obligación de prestar el servicio prometido, y para el empleador la de pagar los salarios de esos lapsos, pero durante la suspensión corren a cargo del empleador, además de las obligaciones ya surgidas con anterioridad, las que le correspondan por muerte o por enfermedad de los trabajadores. Estos períodos de suspensión pueden descontarse por el empleador al liquidar vacaciones, cesantías y jubilaciones.

Por su parte, en lo que tiene que ver con el aporte a ARL, se tiene que se suspende debido a que el trabajador no se encuentra prestando el servicio y, por ende, no se encuentra expuesto a ningún riesgo de carácter laboral. En salud y en pensión, se mantiene la obligación de realizar el aporte en el porcentaje que le corresponde al empleador.

Gráfica 5. Novedades de suspensión

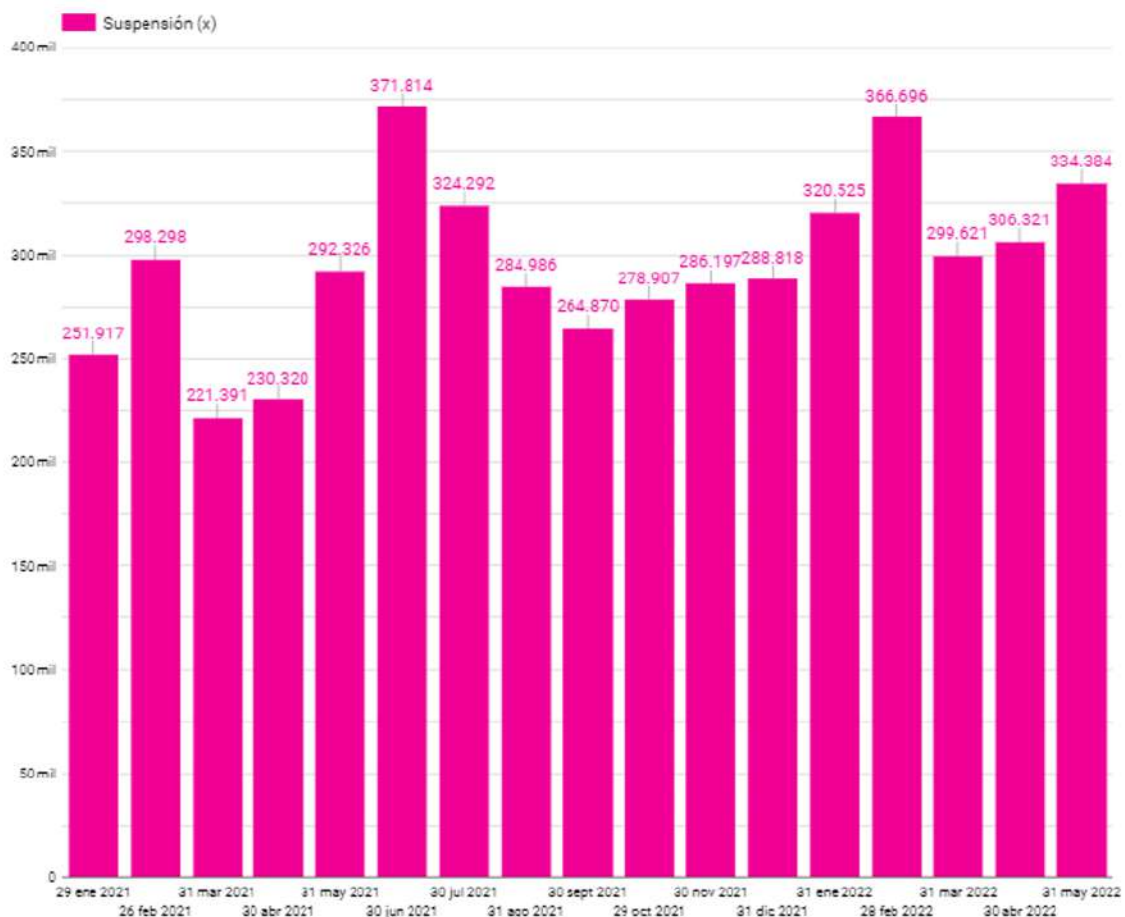

Para el periodo de cotización de abril 2022, el número de novedades de suspensión a nivel nacional fue de 334.384, lo que representó un incremento de 42.058 frente al mismo periodo del año pasado (292.326), es decir un incremento del 12.6%, ahora bien, se presenta un incremento de 28.063 frente al periodo de cotización de marzo 2022 (306.321), es decir un incremento de 8.4%.

En el mes de abril 2022 se presenta un incremento frente al mes anterior, con valores similares al mes de febrero 2022.

1.4. Novedades de vacaciones

Las vacaciones hacen referencia al periodo de descanso remunerado de 15 días hábiles consecutivos a que tienen derecho los trabajadores por cada año de trabajo. Durante el período de vacaciones el trabajador recibirá el salario ordinario que esté devengando el día en que comience a disfrutar de ellas. En consecuencia, sólo se excluirán para la liquidación de vacaciones el valor del trabajo en días de descanso obligatorio y el valor del trabajo suplementario en horas extras.

Gráfica 6. Novedades de vacaciones

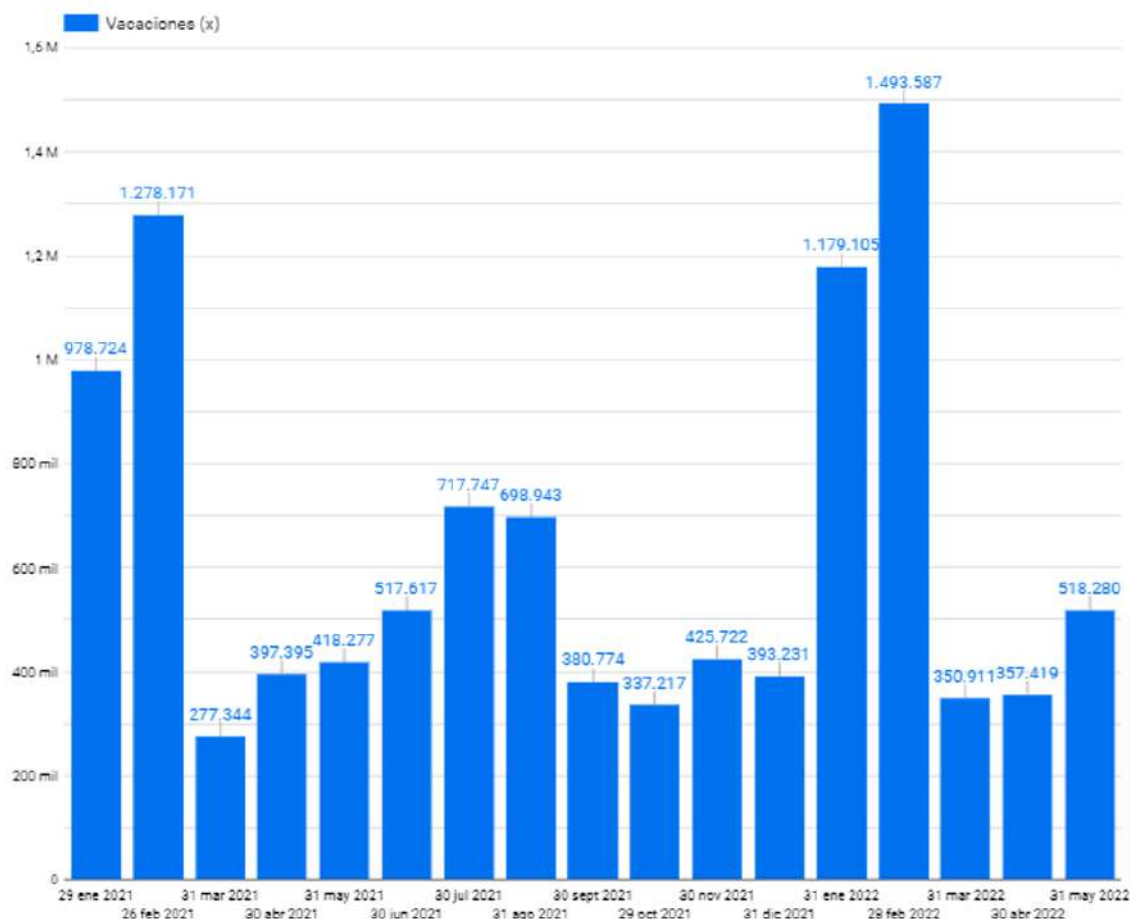

Para el periodo de cotización de abril 2022, el número de novedades de vacaciones a nivel nacional fue de 518.280, lo que representó un incremento de 100.003 frente al mismo periodo del año pasado (418.277), es decir, un incremento del 19.3%, frente a las cifras de marzo de 2022 se tiene un incremento de 31%.



Gráfica 7. Variación del número de cotizantes dependientes por segmentos de salario básico

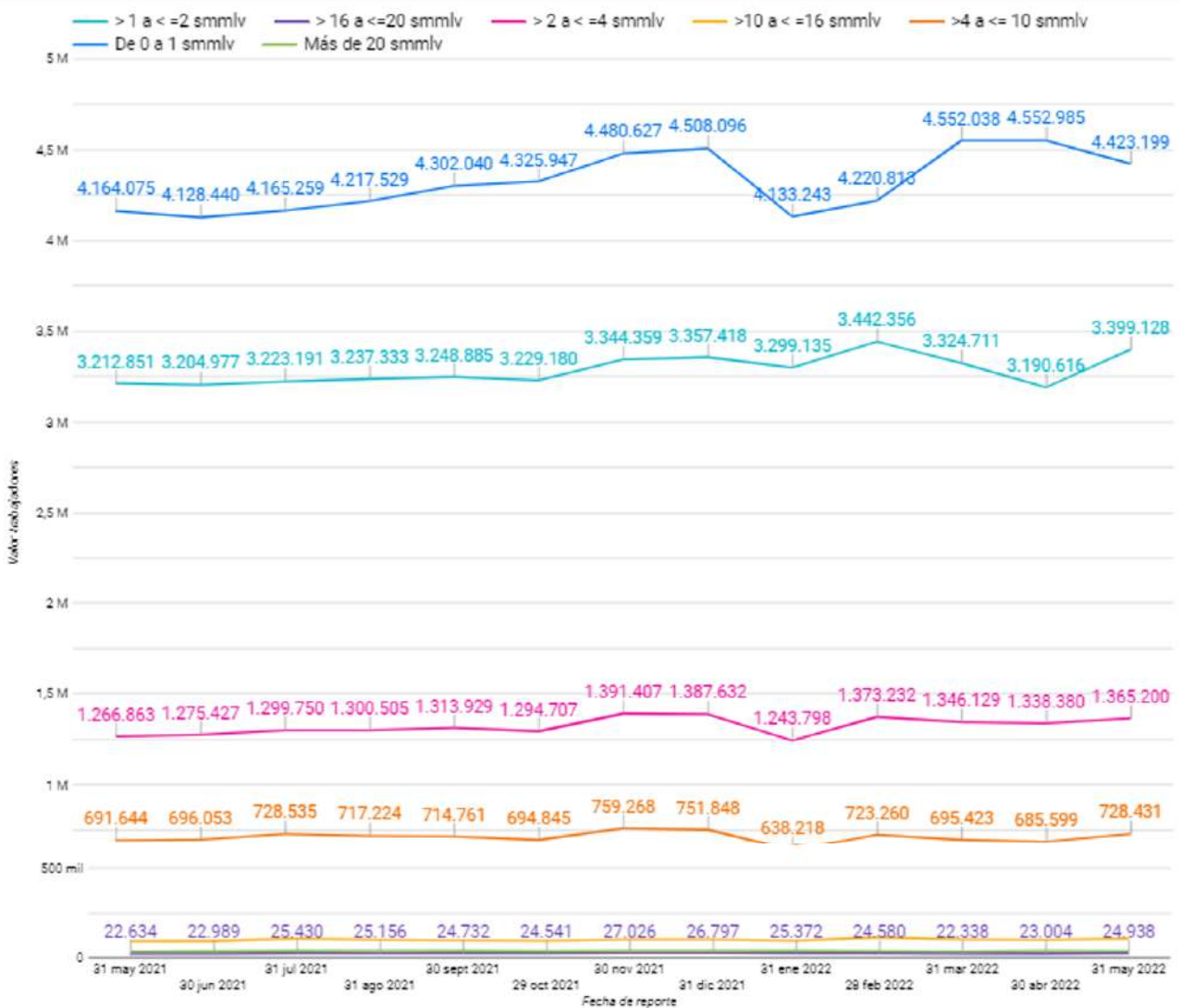

En el comparativo interanual, en el mes de abril de 2022 existió un incremento en todos los registros de cotizantes dependientes de salario básico de: 0 a 1 smmlv del 5.9%, de 1 a 2 smmlv de 5.5%, de 2 a 4 smmlv de 7.2%, de 4 a 10 smmlv del 5.1%, de 16 a 20 smmlv del 9.2%, con respecto al mismo mes del año anterior.

En el comparativo intermensual, se evidencia que la mayoría de los segmentos presentaron un incremento, exceptuando el segmento de 0 a 1 smmlv que presentó una disminución del -2.9%.



Gráfica 8. Registros de dependientes por segmentos de salario básico abril 2021

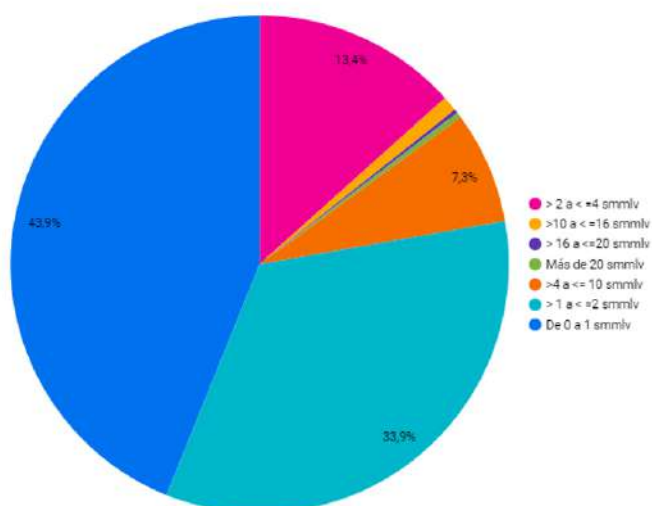

Gráfica 9. Registros de dependientes por segmentos de salario básico abril 2022

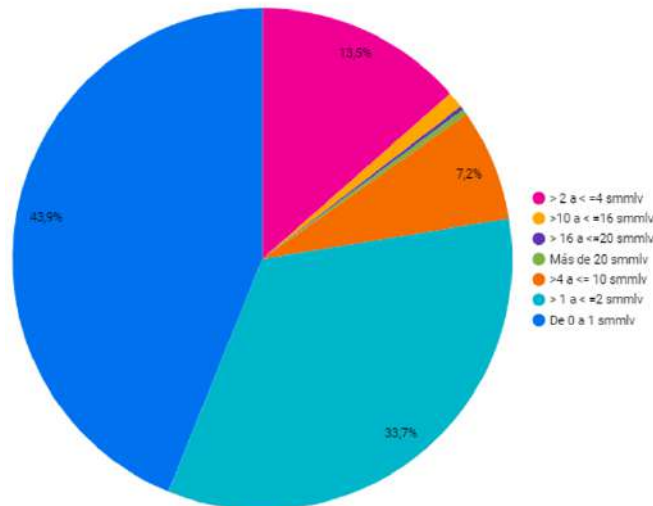

Las gráficas 8 y 9 nos acercan a la composición del trabajo formal por segmentos de salario básico, en este caso de los dependientes. En abril de 2021 el 43.9% de los registros fueron de trabajadores con salarios básicos entre 0 y 1 smmlv, seguido por un 33.9% del segmento de 1 a 2 smmlv, del segmento de 2 a 4 smmlv 13.4% y del 7.3% del segmento de 4 a 10 smmlv.

Dicha composición del empleo formal, para el mes de abril 2022 se evidencia un incremento de 43.9% en el porcentaje de registros de trabajadores dependientes del segmento entre 0 y 1 smmlv, 33.7% del segmento de 1 a 2 smmlv, 13.5% del segmento de 2 a 4 smmlv, y del 7.2% del segmento de 4 a 10 smmlv.

Gráfica 10. Variación del número de cotizantes independientes por segmentos de salario básico

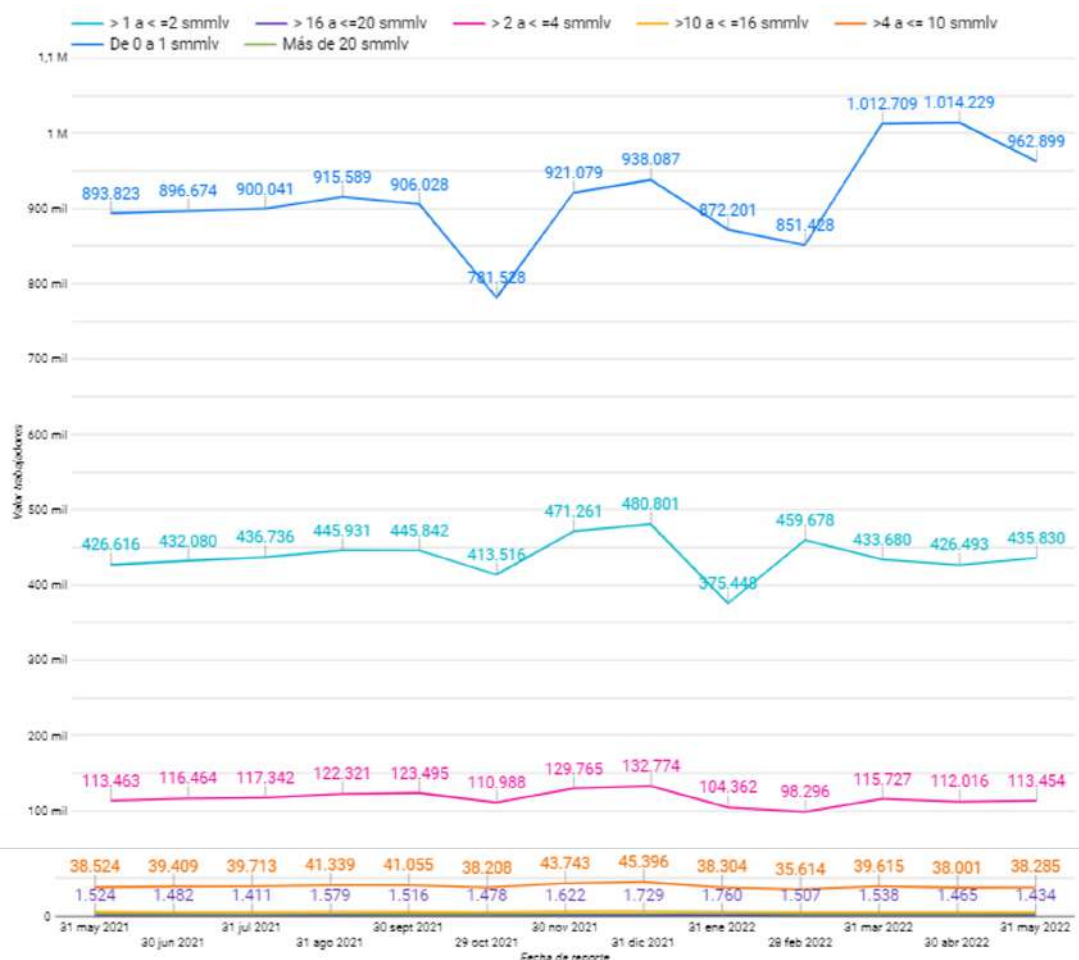

En abril de 2022 se presentó un incremento importante en el número de registros de cotizantes independientes por salario básico de 0 a 1 smmlv, siendo un 7.2% mayor que los del mes del año anterior.

Para el periodo abril 2022 – marzo 2022 se evidencia un incremento en casi todos los segmentos, de 1 a 2 smmlv del 2.1%, de 2 a 4 smmlv del 1.3%, de 4 a 10 smmlv del 0.7%, pero una disminución en el segmento de 0 a 1 smmlv del -5.3%, de 16 a 20 smmlv del -2.2%. frente al mes anterior.

Gráfica 11. Registros de independientes por segmentos de salario básico abril 2021

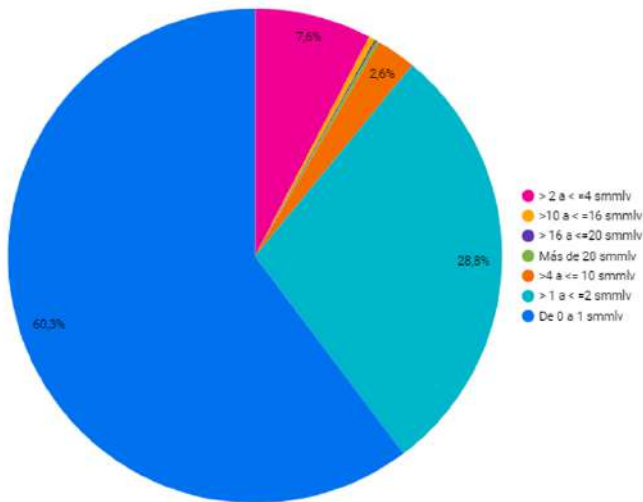

Gráfica 12. Registros de independientes por segmentos de salario básico abril 2022

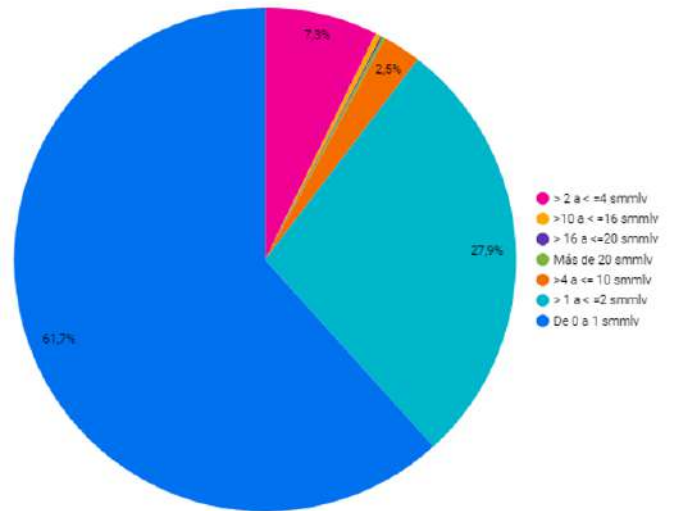

Las gráficas 11 y 12 nos acercan a la composición del trabajo formal por segmentos de ingreso básico, en este caso de los independientes. En abril de 2021 el 60.3% de los registros fueron de trabajadores con salarios básicos entre 0 y 1 smmlv, seguido por un 28.8% del segmento de 1 a 2 smmlv, del 7.6% del segmento de 2 a 4 smmlv y del 2.6% del segmento de 4 a 10 smmlv.

Dicha composición del empleo formal, para el mes de abril de 2022, incremento en un 61.7%, en el segmento de 0 a 1 smmlv, en el segmento de 1 a 2 smmlv quedando 27.9%, en el segmento de 2 a 4 smmlv quedando 7.3%, y en el segmento de 4 a 10 smmlv con un 2.5%.



2. Información por subsistemas de la Protección Social

Este aparte del boletín lo dedicamos a lo relacionado con el recaudo y al número de registros tipo 2, que a través de la Planilla Integrada de Liquidación de Aportes se realizan con destino a las administradoras de cada uno de los regímenes pensionales, a las administradoras del Sistema de Protección Social: pensiones, salud, riesgos laborales, subsidio familiar, ICBF y SENA.

2.1. Registros por subsistema

Gráfica 13. Registros por subsistema

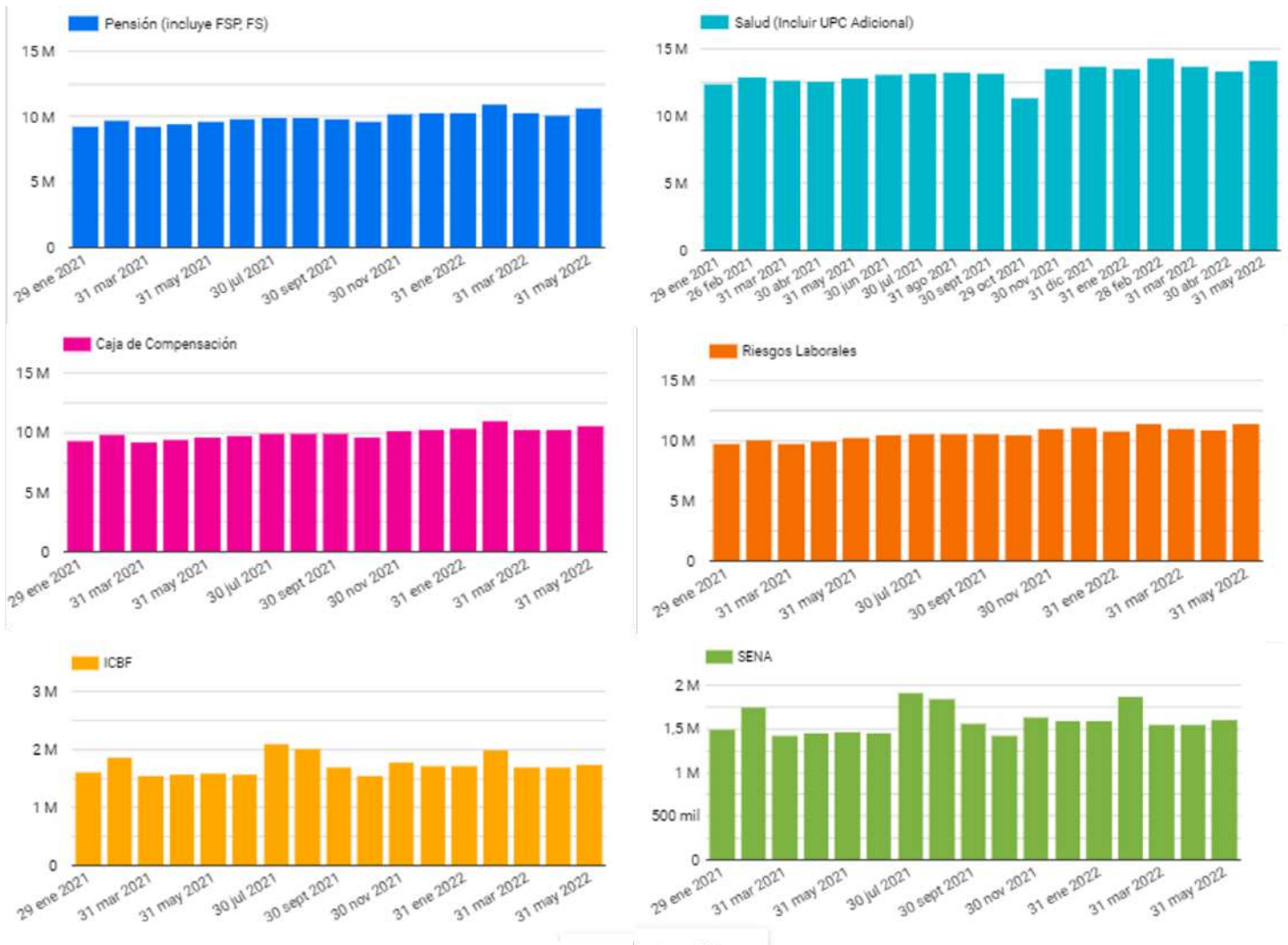

En el comparativo interanual, se observa que para el periodo de cotización del mes de abril de 2022 existe un incremento en el número de registros de todas las administradoras: pensiones (9.6%), salud (8.8%), subsidio familiar (9.7%), riesgos laborales (10.7%), ICBF (8.2%) y SENA (8.3%) respecto de los registros del periodo de cotización de abril de 2021.

En el comparativo intermensual, se observa que para el periodo de cotización del mes de abril de 2022 existe un incremento en todos los registros de pensiones (5.4%), salud (5.4%), subsidio familiar (3.5%), riesgos laborales (4.8%), ICBF (2.8%), y SENA (3.1%) en comparación con los registros del periodo de cotización del mes anterior.

2.2. Recaudo por subsistema

Gráfica 14. Recaudo del Sistema General de Pensiones

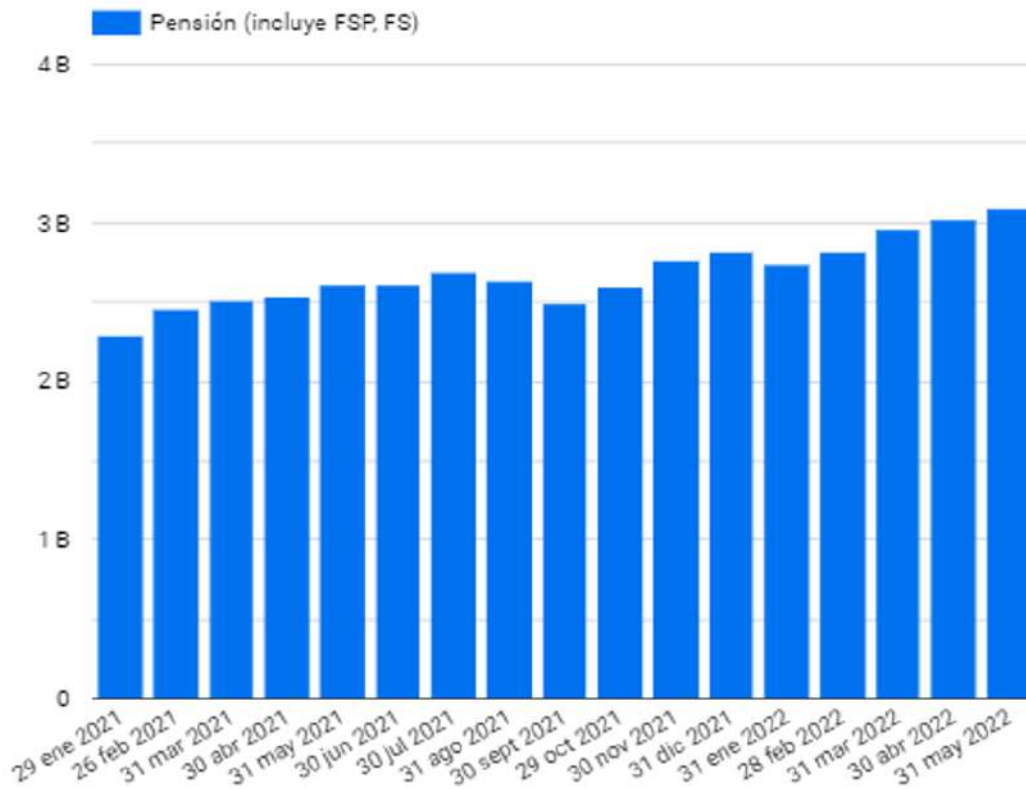

En el comparativo interanual, se observa que para el periodo de cotización del mes de abril de 2022 existe un incremento en el recaudo en el Sistema de Pensiones del 15.8%, respecto de los valores recaudados por el periodo de cotización del mismo mes del año anterior. En el comportamiento intermensual se observa un incremento de 2.3% respecto al mes inmediatamente anterior.

Gráfica 15. Recaudo del Sistema de Seguridad Social en Salud

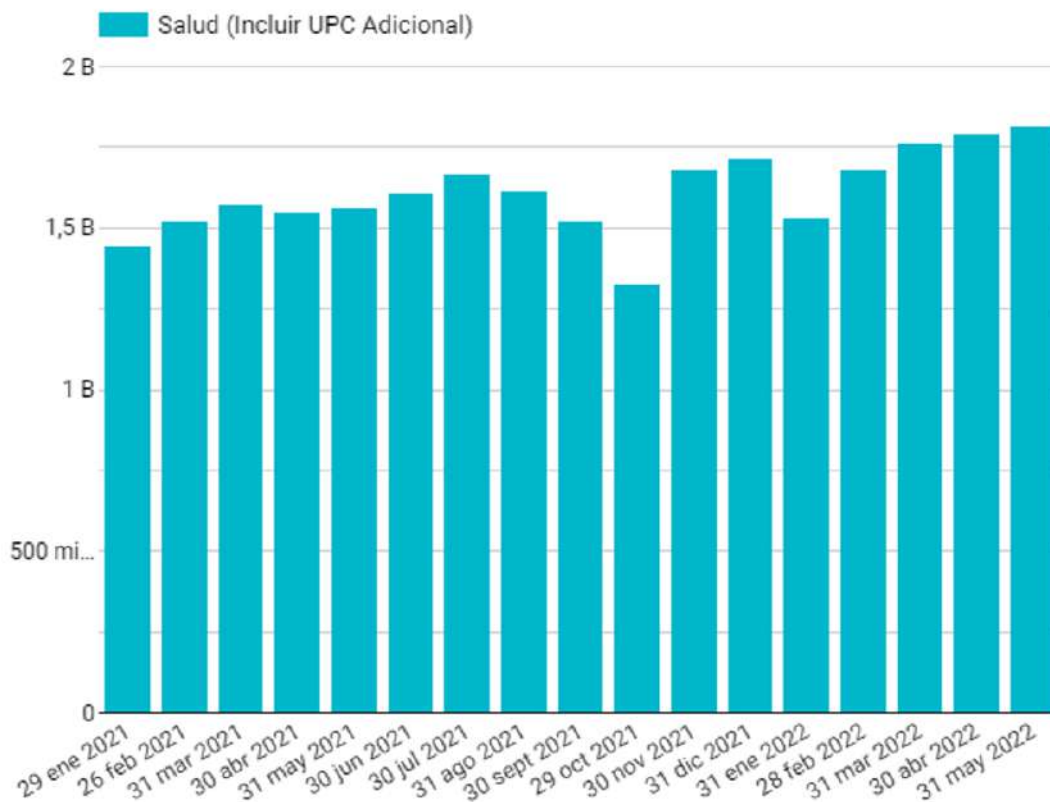

En el comparativo interanual, se observa que para el periodo de cotización del mes de abril de 2022 existe un incremento en el recaudo en el Sistema de Salud del 14.1% respecto de los valores recaudados por el periodo de cotización de del mismo mes del año anterior. A su vez en el comparativo intermensual, se observa un incremento de 1.3% respecto al mes inmediatamente anterior.

Gráfica 16. Recaudo de la Cajas de Compensación Familiar

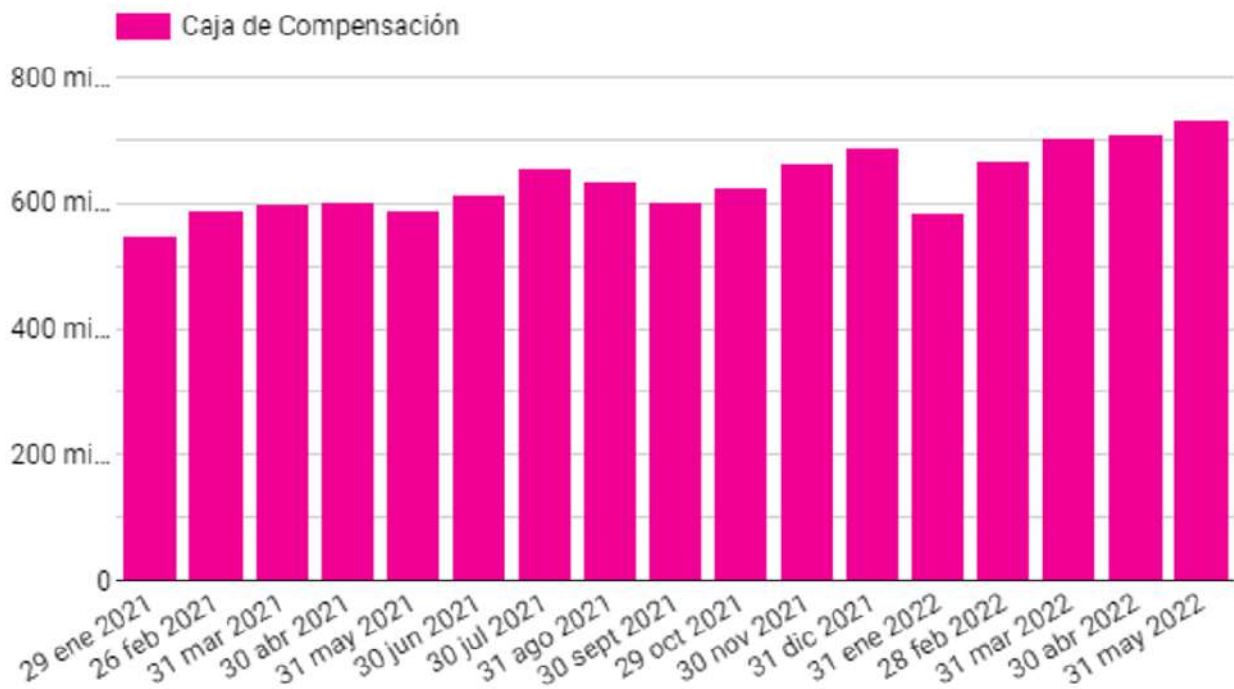

En el comparativo interanual, se observa que para el periodo de cotización del mes de abril de 2022 existe un incremento en el recaudo de aportes a Sistema de Subsidio Familiar del 19.4%, respecto de los valores recaudados por el periodo de cotización del mismo mes del año anterior. A su vez en el comparativo intermensual, se observa un incremento del 3.1% respecto al mes inmediatamente anterior.

Gráfica 17. Recaudo del Sistema General de Riesgos Laborales

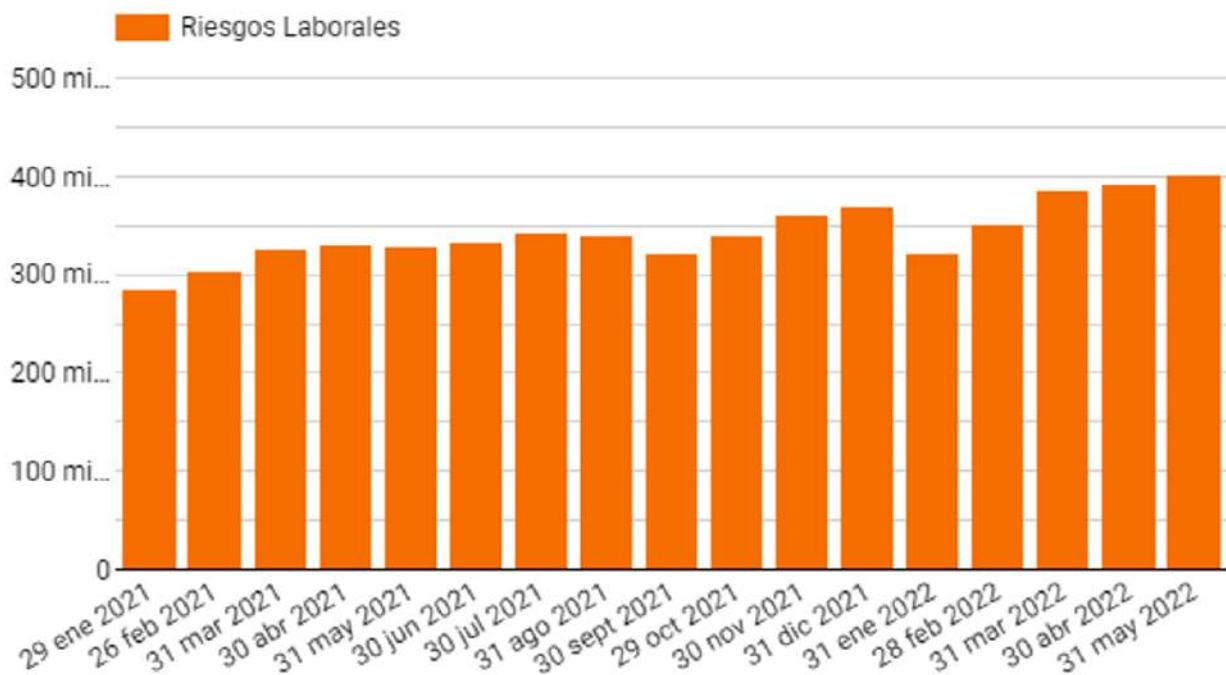

El comparativo interanual se observa que para el periodo de cotización del mes de abril de 2022 existe un aumento en el recaudo en el Sistema de Riesgos Laborales del 18.2% respecto de los valores recaudados por el periodo de cotización de del mismo mes del año anterior. A su vez, en el comparativo intermensual, se observa un incremento de 2.2% respecto al mes inmediatamente anterior.

Gráfica 18. Recaudo del ICBF

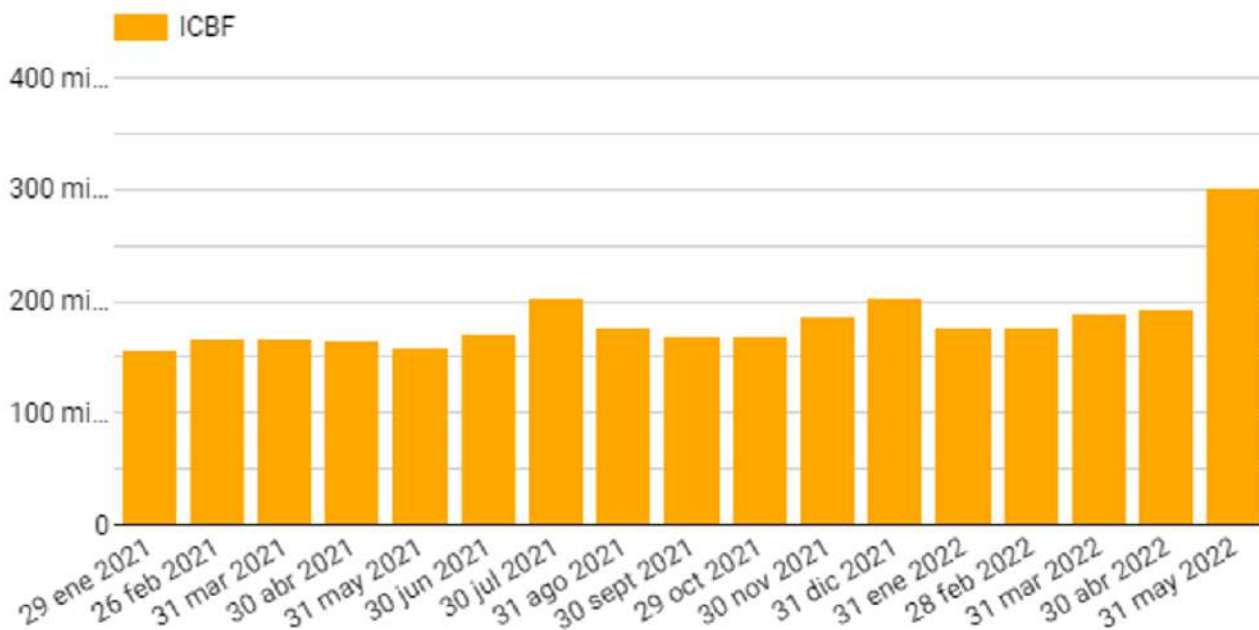

En el comparativo interanual, se observa que para el periodo de cotización del mes de abril de 2022 existe un incremento en el recaudo de aportes al ICBF del 46.9% respecto de los valores recaudados por el periodo de cotización del mismo mes del año anterior. A su vez, en el comparativo intermensual, se observa un incremento de 35.6% respecto al mes inmediatamente anterior.

Gráfica 19. Recaudo del SENA

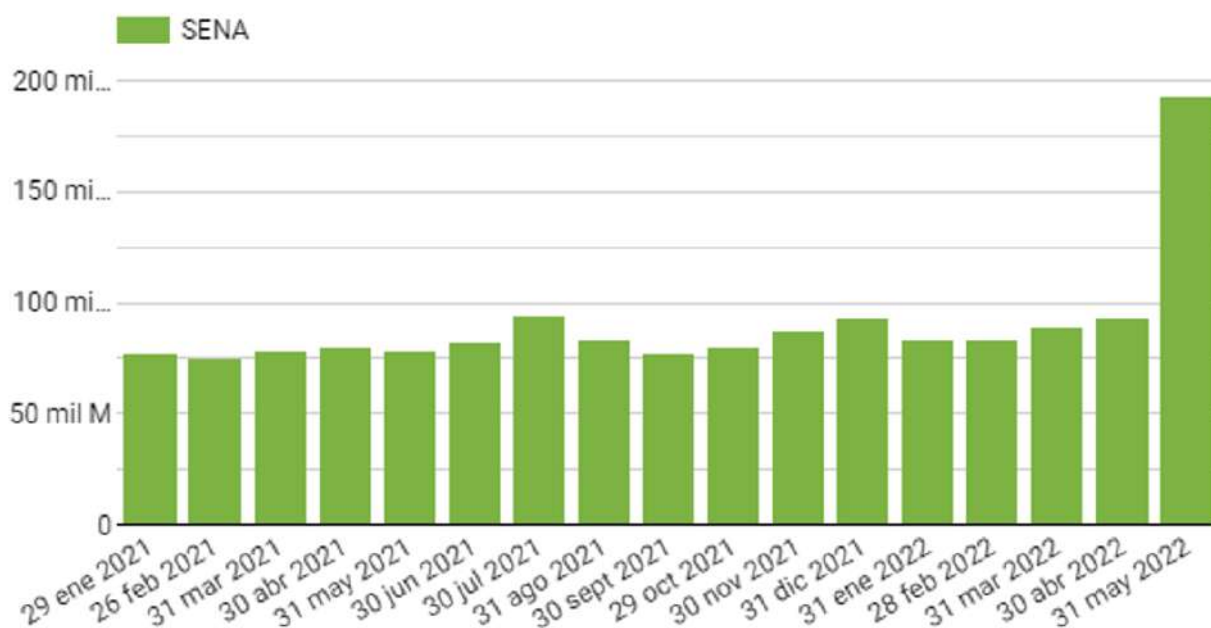

En el comparativo intermensual, se observa que para el periodo de cotización del mes de abril de 2022 existe un incremento en el recaudo de aportes al SENA del 59.2%, respecto de los valores recaudados por el periodo de cotización del mismo mes del año anterior. En el comparativo intermensual a su vez, se observa un incremento de 51.4% respecto al mes inmediatamente anterior.

3. Información por Departamentos

3.1. Información por Departamentos de registros de dependientes

Gráfica 20. Variación interanual de cotizantes dependientes por Departamentos

En la comparación interanual por Departamentos, la mayoría incremento en el número de registros tipo 2 de dependientes en abril de 2022, respecto al mismo mes del año anterior:



Tabla 1. Variación de registros de cotizantes dependientes por Departamentos.

Departamento s tablas	% abril21/22	%mar22/abril2022
Amazonas	5,1	-4,1
Antioquia	7,8	-5
Arauca	25,4	-0,9
Atlántico	5,8	-2,3
Bogotá D.C.	9,8	-4,2
Bolívar	12	-1,5
Boyacá	6,7	-0,1
Caldas	2,1	-2
Caquetá	0,4	-2
Casanare	4,2	-3,9
Cauca	0,5	-3,9
Cesar	5,3	-2,6
Chocó	1,6	1,3
Córdoba	16,3	-1,3
Cundinamarca	10,2	-2,5
Guainía	131,4	1,3
Guaviare	54,5	-16,7
Huila	9	-1,5
La Guajira	-0,6	-7,5
Magdalena	8,1	-7,5
Meta	12,1	-3,1
Nariño	-0,7	-1,5
Norte de Santander	7,4	-3,3
Putumayo	3,7	-2,3
Quindío	7,1	-2,9
Risaralda	9,1	-5,2
San Andrés y Providencia,	16	2,7
Santander	7,8	-3,3
Sucre	-6,1	-8,6
Tolima	2,6	4,6
Valle del Cauca	5,7	-3,8
Vaupés	19,4	93,9
Vichada	-16,6	5,3

A nivel interanual, es decir respecto de abril de 2021, casi todos los Departamentos presentaron incremento, siendo así los Departamentos con mayor incremento en el número de registros tipo 2 son: Guainía (131.4%), y Guaviare (54.5%)

A nivel intermensual, es decir frente a marzo 2022, tuvo disminución en casi todos los Departamento, siendo el Departamento con mayor disminución Guaviare (-16.7%).

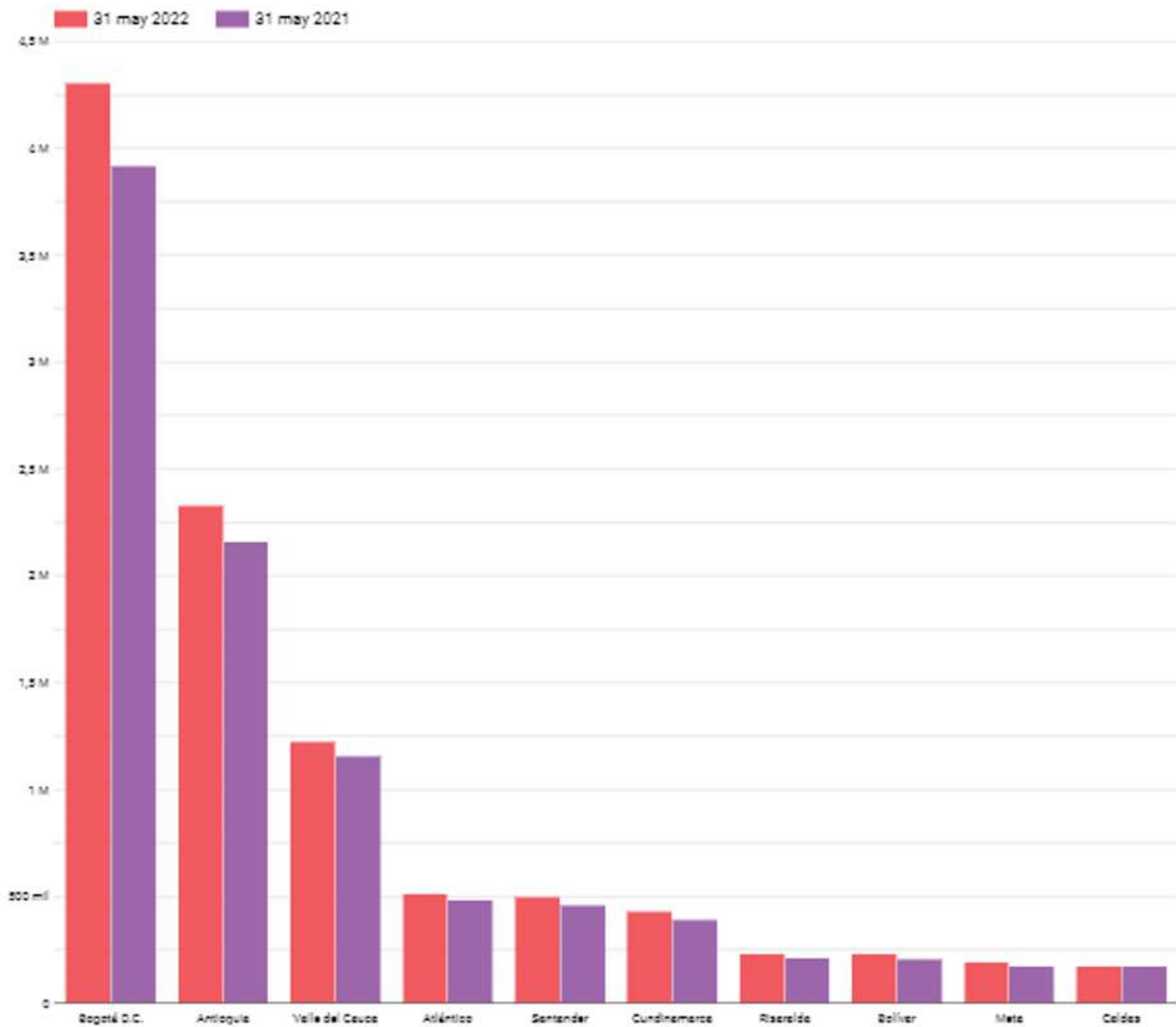
Gráfica 21. Variación interanual de cotizantes dependientes por Departamentos

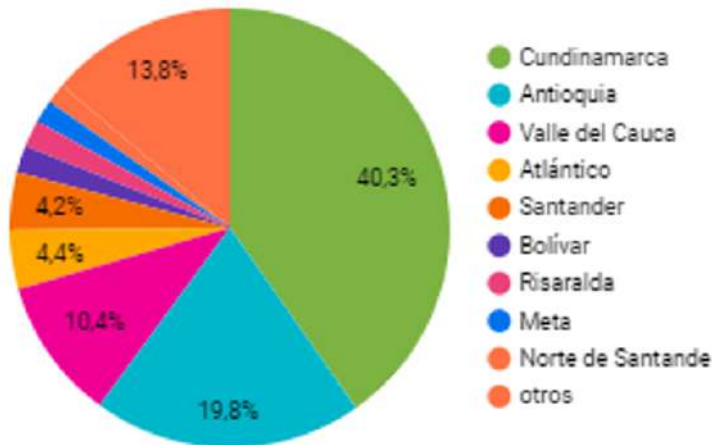

Respecto a la distribución de registros tipo 2 de dependientes por Departamentos para el mes de abril de 2022, se observa que Cundinamarca incluida Bogotá cuenta con el 40.3%, seguida de Antioquia con el 19.8%, otros departamentos con 13.8% y Valle del Cauca con el 10.4%.

3.2. Información por Departamentos de registros de independientes

Gráfica 22. Variación interanual de cotizantes independientes por Departamentos

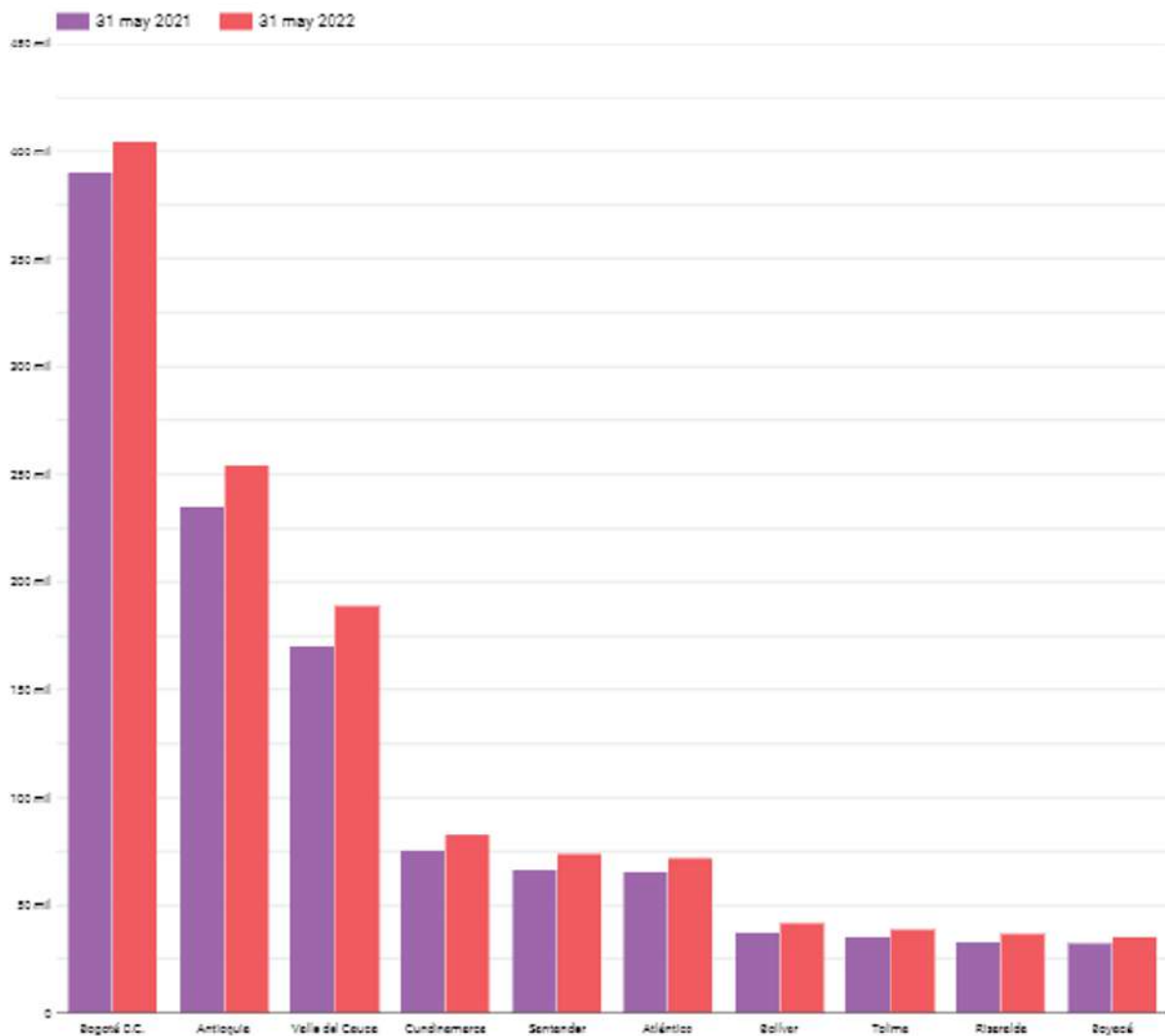

En la comparación interanual por Departamentos, la mayoría reportan incremento en el número de registros tipo 2 de independientes en abril de 2022, respecto al mismo mes del año anterior.

Tabla 2 Variación interanual de cotizantes independientes por Departamentos

<i>Departamentos tablas</i>	% abril21/22	%mar22/abril2022
Amazonas	31,8	2,9
Antioquia	17,4	-1,4
Arauca	8,2	4,2
Atlántico	18,2	-1,7
Bogotá D.C.	21,4	-3,6
Bolívar	30,1	-7,9
Boyacá	-0,2	1,8
Caldas	12,3	-1,8
Caquetá	-3	-7,4
Casanare	6,5	7
Cauca	28,6	-17,8
Cesar	8,6	-2,6
Chocó	6,7	-4,4
Córdoba	26,9	-3,7
Cundinamarca	21,9	0,3
Guainía	71,7	-13,9
Guaviare	247,5	-59,5
Huila	16,3	-7,1
La Guajira	8,7	-15,3
Magdalena	7,3	-22,9
Meta	37,5	-7,3
Nariño	10,3	-3,2
Norte de Santander	29,9	-6,3
Putumayo	17,9	-9,6
Quindío	58	-13,3
Risaralda	23,6	-7,6
San Andrés y Providencia,	18,9	24,6
Santander	21,5	-5,4
Sucre	10,2	-4,9
Tolima	10,1	-5,6
Valle del Cauca	14,3	-1,5
Vaupés	16,7	63,7
Vichada	20	-13,9

A nivel interanual, el Departamento que presento un mayor registro fue Guaviare (247.5%).

A nivel intermensual, los Departamentos presentaron una disminución más alta en los registros fueron Guaviare (-59.5%), y Magdalena (-22.9%).

4. Análisis por actividades económicas

4.1. Comparativo de registros por actividades económicas

Gráfica 23. Variación de cotizantes dependientes por actividades económicas febrero 2020 / marzo 2022

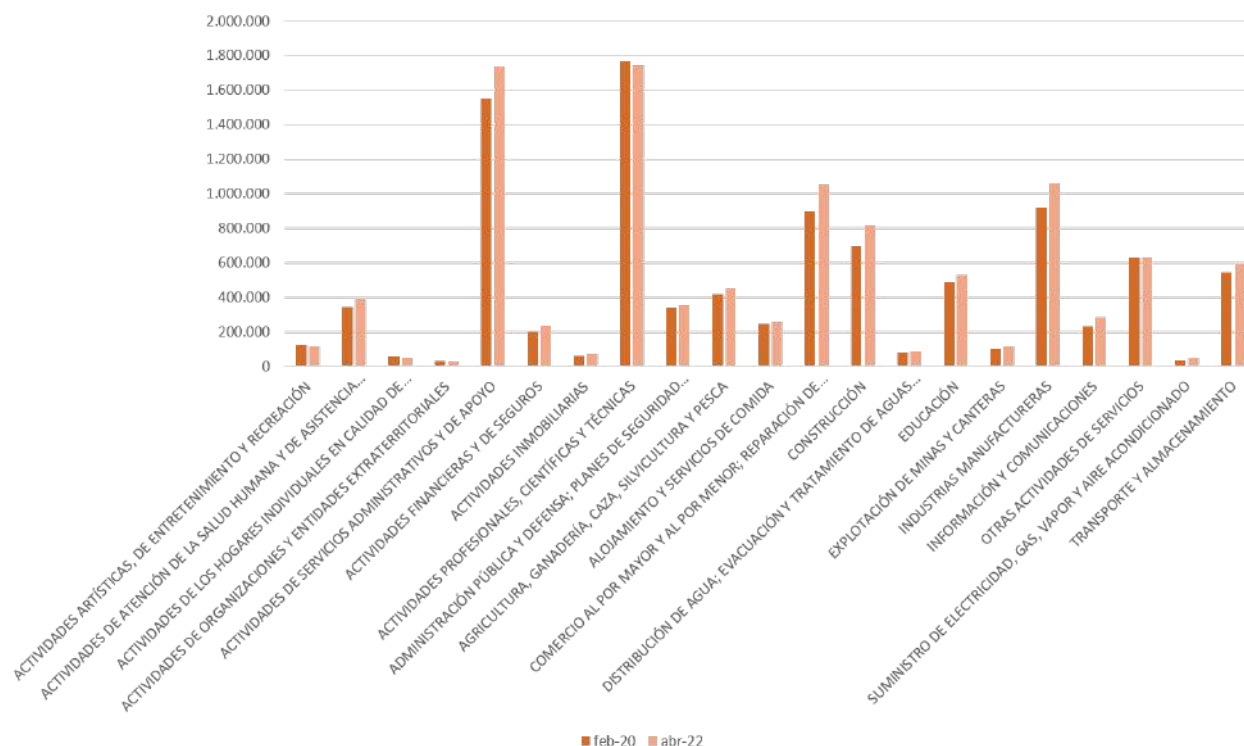

Las actividades para el mes de abril 2022 se tuvo un incremento en casi todos los registros por actividades económicas, como lo fue suministros de electricidad gas, vapor, aire acondicionado, información y comunicaciones, actividades inmobiliarias y comercio.

Del total de registros, el 16.3% de los dependientes son de servicios administrativos y actividades profesionales, comercio e de industrias manufactureras con un 10%.

En porcentaje, las actividades económicas caída presentaron fueron:

1. Actividades organizacionales y entidades extraterritoriales con un -16.3% en abril 2022 con respecto al mes de febrero del año 2020. Esta actividad representa el 0.2% del total de los cotizantes dependientes.
2. Actividades de hogares con un -6.1% en abril 2022, en comparación con las cifras del mes de febrero del año 2020. Esta actividad representa el 0.5 % del total de los cotizantes dependientes.
3. Actividades artísticas con un -3.3% en abril 2022 con respecto al mes de febrero del año 2020. Esta actividad representa el 1.1% del total de los cotizantes dependientes.

En porcentaje, las actividades económicas que mayor crecimiento presentaron fueron:

1. Suministros de electricidad tuvieron un crecimiento de 33.5% en abril 2022, en comparación con las cifras del mes de febrero año 2020. Esta actividad representa el 0.5% del total de cotizantes dependientes.
2. Información y comunicaciones tuvieron un crecimiento 22.6% en abril 2022, en comparación con las cifras del mes de febrero 2020. Esta actividad representa el 2.7% del total de cotizantes dependientes.
3. Actividades inmobiliarias tuvieron un crecimiento 21.5% en abril 2022, en comparación con las cifras del mes de febrero año 2020. Esta actividad representa el 0.7% del total de cotizantes dependientes.
4. Comercio tuvieron un crecimiento 17.8% en abril 2022, en comparación con las cifras del mes de febrero año 2020. Esta actividad representa el 10% del total de cotizantes dependientes.

Grafica 24 Variación de cotizantes independientes por actividades económicas febrero 2020 / abril 2022

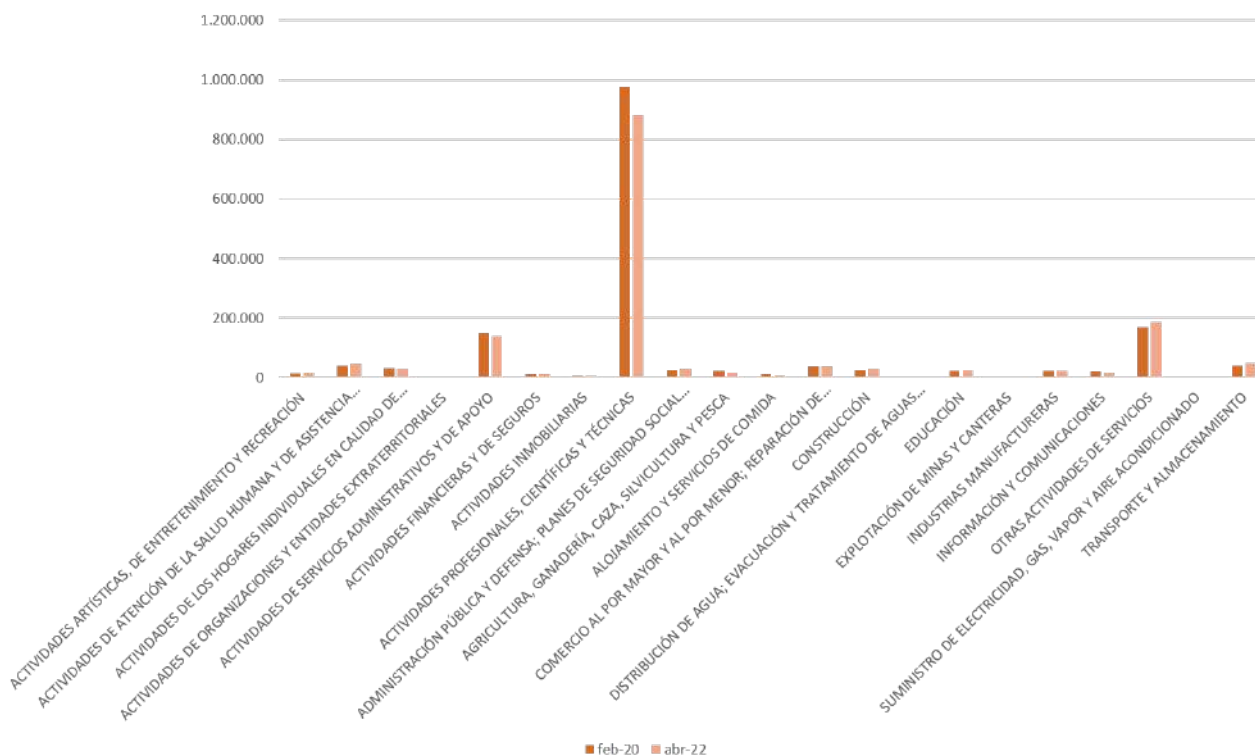

El 56.6% de los registros de independientes son de actividades profesionales, científicas y técnicas, seguido por un 11.9% de otras actividades de servicios y un 8.9% de actividades de servicio y de apoyo.

En porcentaje, las que mayor caída registraron fueron:

1. Actividades de organizaciones y entidades extraterritoriales -40.3% en abril 2022 con respecto al mes de febrero del año 2020. Esta actividad representa el 0.1% del total de los cotizantes independientes.
2. Alojamiento y servicios de comida con un -23.2%, en abril 2022 con respecto al mes de febrero del año 2020. Esta actividad representa el 0.6% del total de los cotizantes independientes.
3. Explotación de minas y canteras con un -22.8% en abril 2022 con respecto al mes de febrero del año 2020. Esta actividad representa el 0.2% del total de los cotizantes independientes.
4. Agricultura, ganadería, caza, silvicultura y pesca con un -18.6%, en abril 2022 con respecto al mes de febrero del año 2020. Esta actividad representa el 1.2% del total de los cotizantes independientes.

A su vez, las actividades que presentaron crecimiento fueron:

1. Distribución de agua con 45.3% en abril 2022 con respecto al mes de febrero del año 2020. Esta actividad representa el 0.1% del total de los cotizantes independientes.
2. Suministro de electricidad, gas, vapor, y aire acondicionado con 36% en abril 2022 con respecto al mes de febrero del año 2020. Esta actividad representa el 0.1% del total de los cotizantes independientes.
3. Transporte y almacenamiento con 12.5% en marzo 2022 con respecto al mes de febrero del año 2020. Esta actividad representa el 3% del total de cotizantes independientes.
4. Actividades artísticas con 19.3% en abril 2022 con respecto al mes de febrero del año 2020. Esta actividad representa el 1.1% del total de los cotizantes independientes.
5. Actividades inmobiliarias con 14.7% en abril 2022 con respecto al mes de febrero del año 2020. Esta actividad representa el 0.4% del total de los cotizantes independientes.

Gráfica 25. Variación de registros

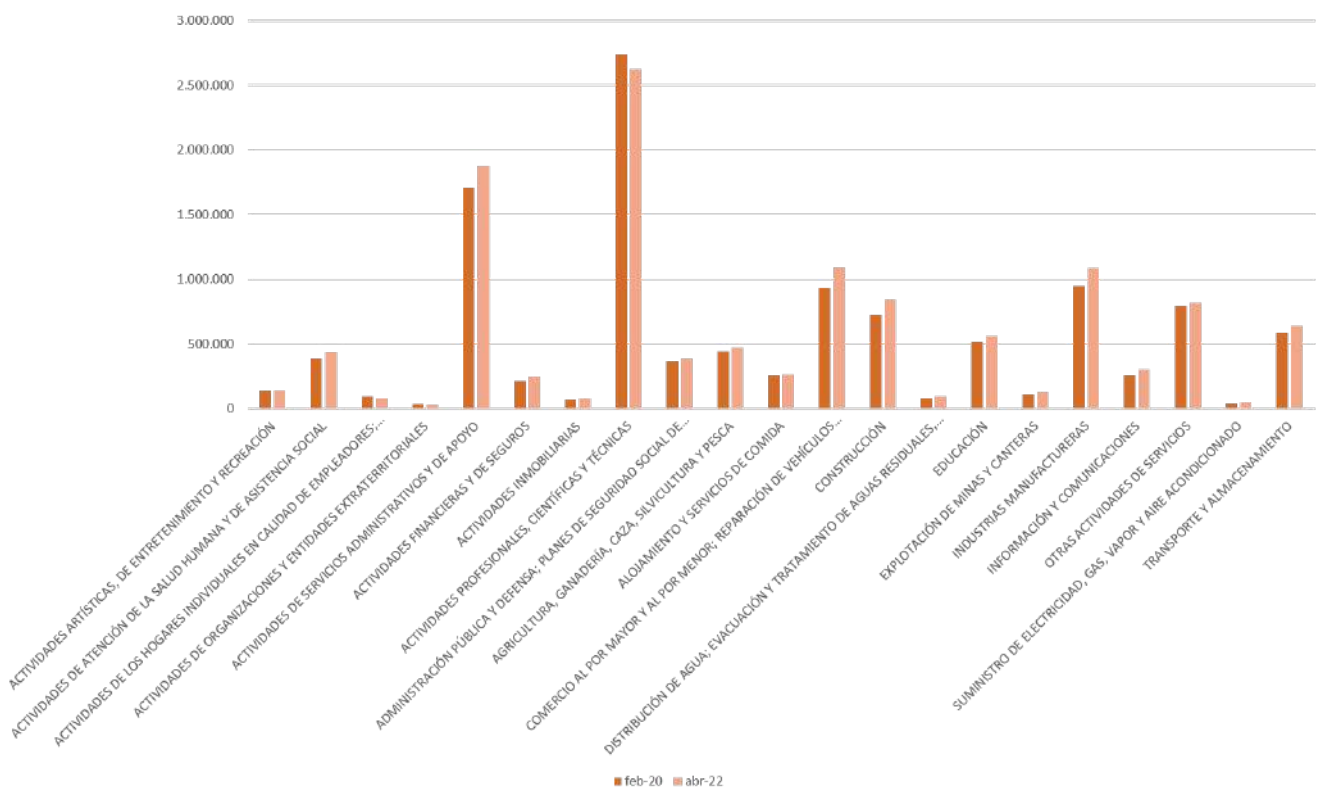

En términos de registros totales de dependientes e independientes, el 21.5% de los registros son de actividades profesionales, científicas y técnicas, seguido por un 15.3% de actividades de servicios administrativos y de apoyo, comercio e industrias manufactureras con un 8.9%.

En porcentaje, las que presentaron caída registraron fueron:

1. Actividades organizacionales y entidades extraterritoriales (-17.3%)
2. Actividades de hogares (-7.7%).
3. Actividades profesionales, científicas y técnicas (-4.2%)

4.2. Análisis por actividad económica

Gráfica 26. Actividades artísticas, de entretenimiento y recreación

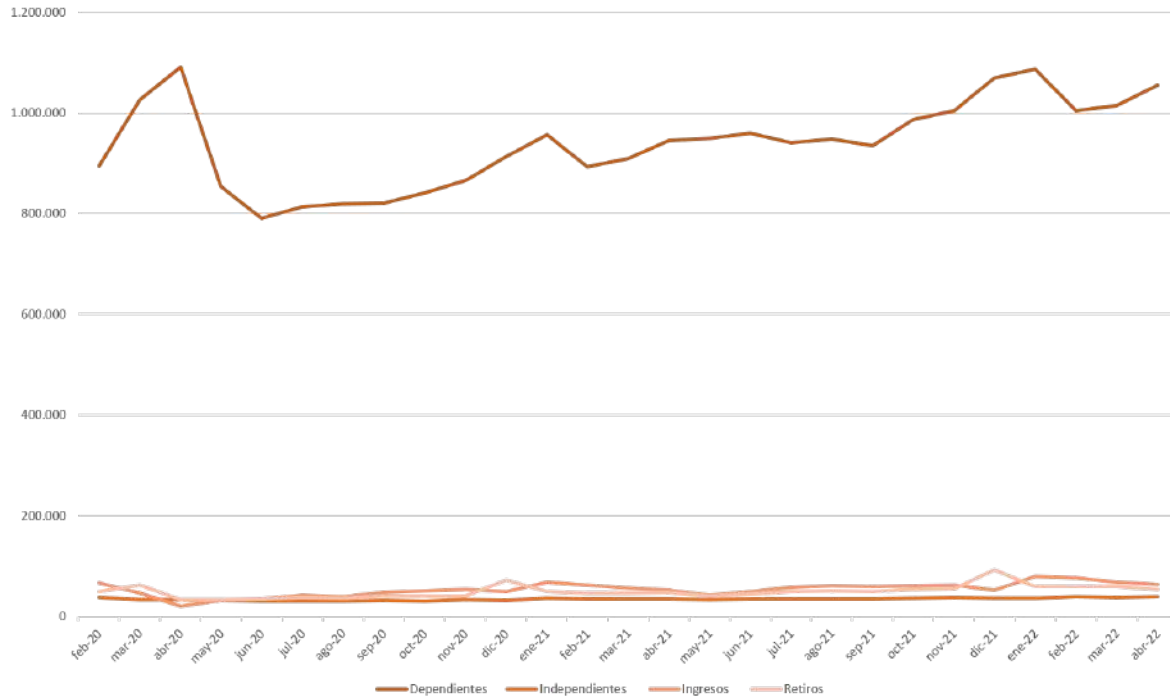

- El número de registros de dependientes para el mes de abril de 2022 disminuyó en un -3.4% respecto de los registros que se reportaron en febrero de 2020, mes base previo a la pandemia.
- El número de registros de independientes para el mes de abril de 2022, aumento en un 16.2% respecto de los registros que se reportaron en febrero de 2020, mes base previo a la pandemia.
- En abril los registros de dependientes incrementaron en un 1.2% frente al mes anterior, se evidencia un incremento en materia de independientes con 10.4%.
- Se destaca que para el mes de abril hubo una disminución importante del número de ingresos de -12.8% frente al mes anterior.
- En el marco de la reactivación económica, el periodo abril 2022 presentó un incremento en materia dependientes e independientes frente al mes anterior.

Gráfica 27. Actividades de atención de la salud humana y de asistencia social

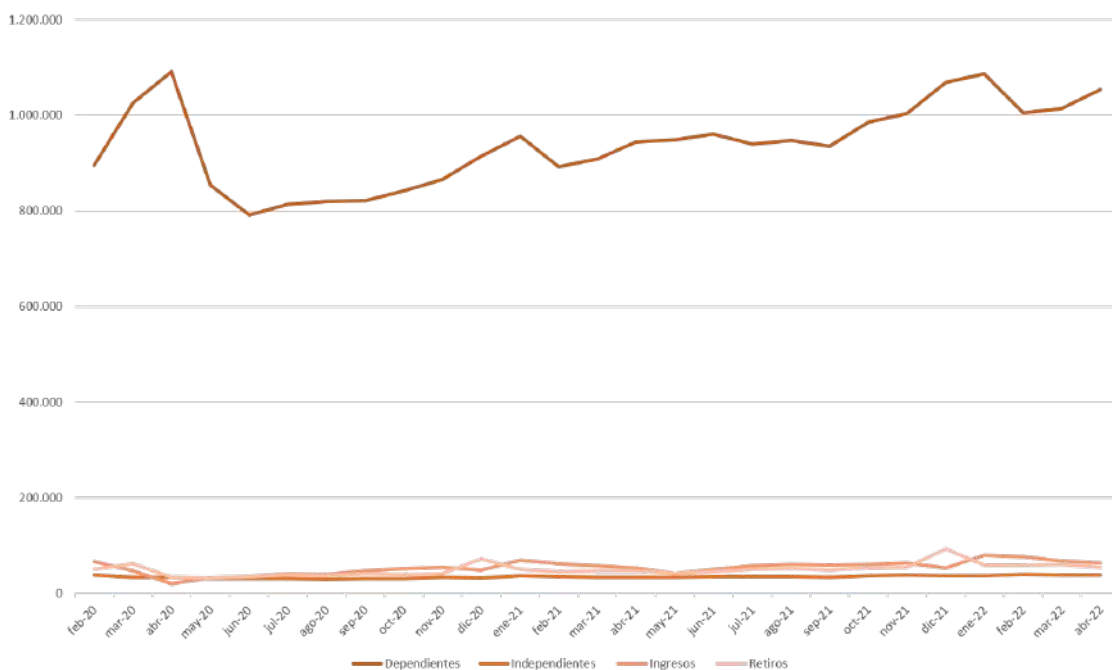

- En abril los registros de dependientes incrementaron en un 2.9%, frente al mes anterior.
- Para el mes de abril 2022 en registros independientes se presenta un incremento de 3.7% respecto al mes anterior.
- Para el mes de abril 2022 se presenta un incremento de ingresos en frente a retiros.

Gráfica 28. Actividades profesionales, científicas y técnicas

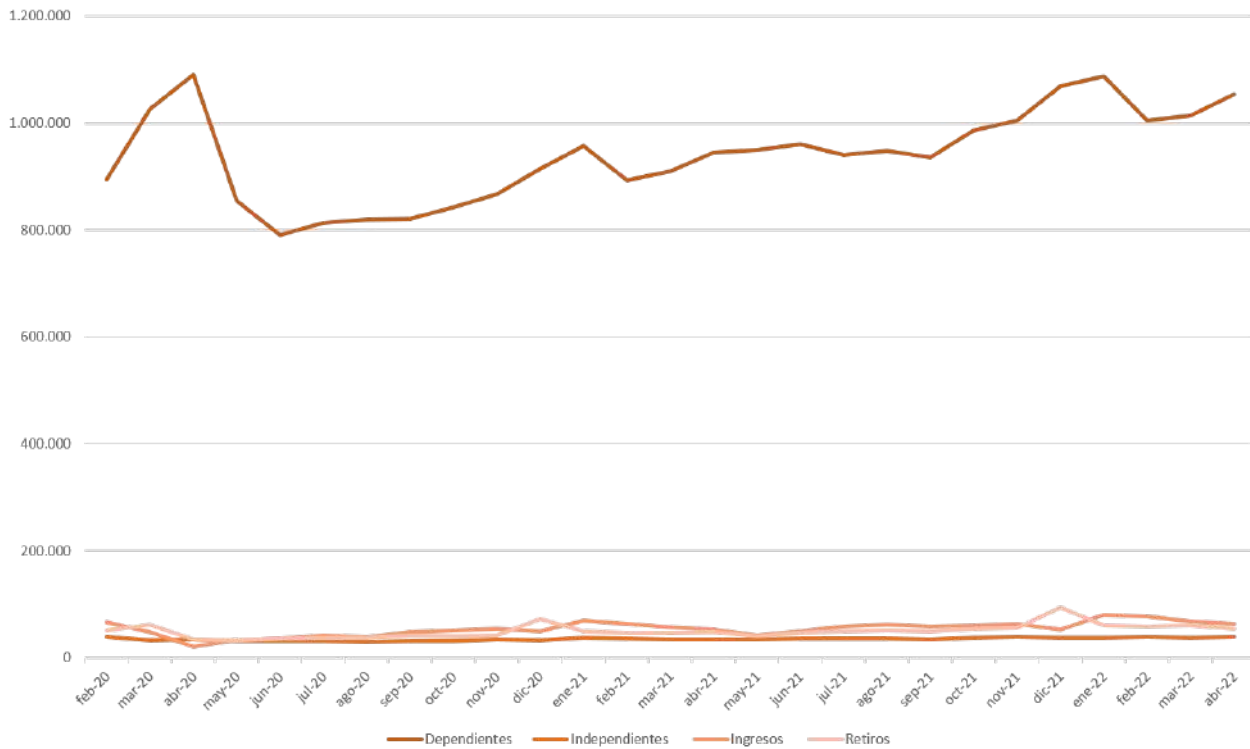

- En abril de 2022 los registros de dependientes presentaron un incremento del 3.7% frente al mes anterior. Ahora bien, se evidencia un incremento en los registros de independientes de 3% frente al mes anterior.
- En abril de 2022 se observa un incremento en los segmentos de dependientes e independientes.

Gráfica 29. Administración pública

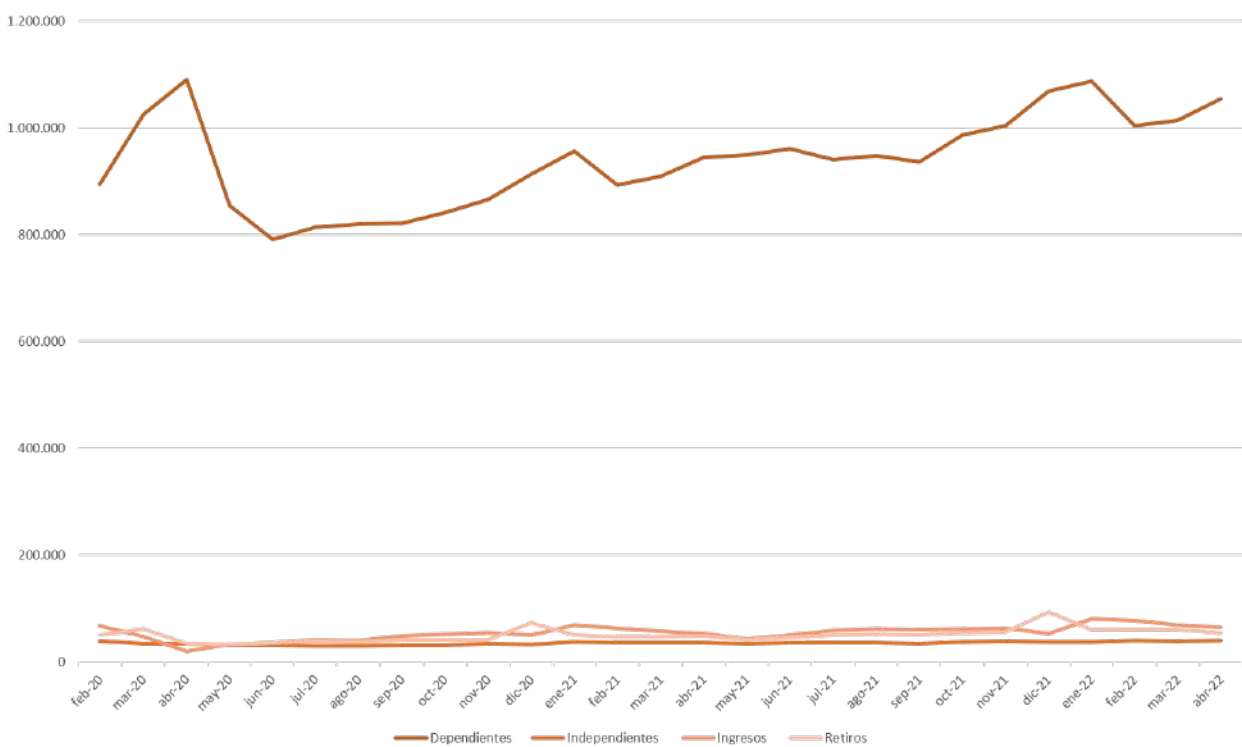

- Para el mes de abril 2022 presenta un incremento en el segmento independientes del 6.8% frente al incremento que se dio el anterior mes.
- Para el mes de abril se evidencia un incremento en ingresos frente a los retiros con un 27.3%.
- Se evidencia que para el mes de abril 2022 se presenta un incremento en el segmento de dependientes viendo una recuperación sobre la caída que se venía dando en los últimos dos meses.

Gráfica 30. Agricultura, ganadería, caza, silvicultura y pesca

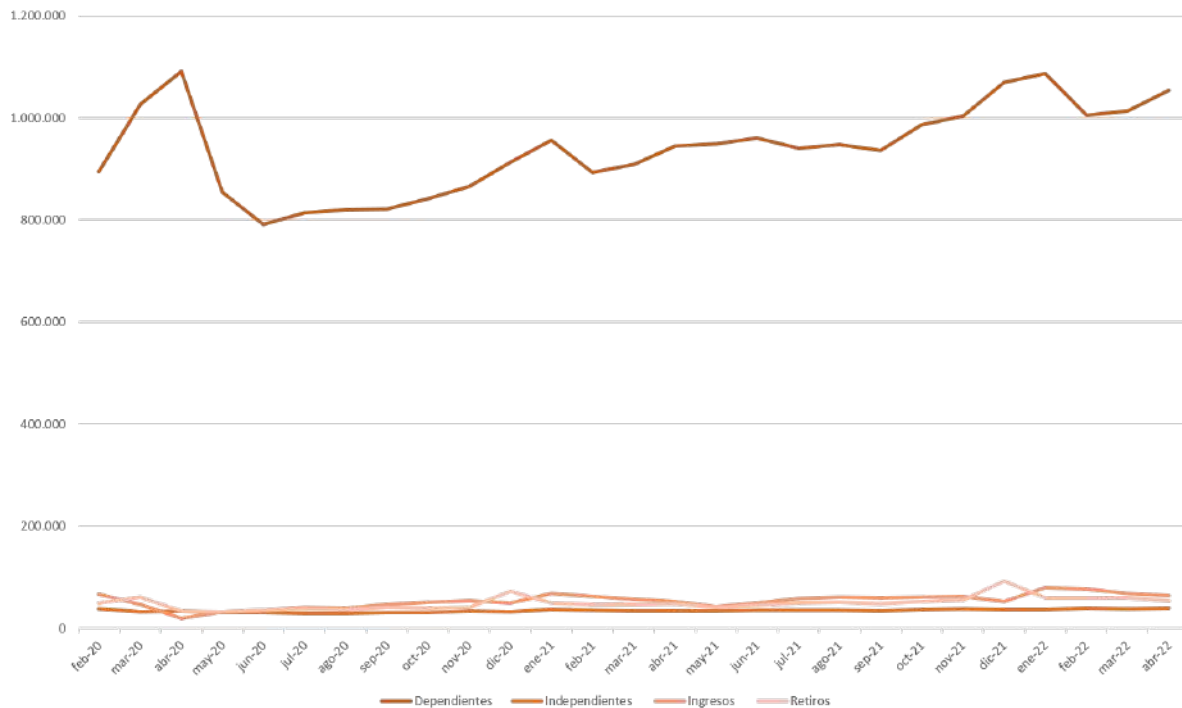

- Para el mes de abril se evidencia un incremento del 1% en materia de dependientes frente al mes anterior.
- Es un sector que ha tenido un impacto medio, para el mes de abril 2022 presenta una disminución en el segmento de ingresos.

Gráfica 31. Construcción

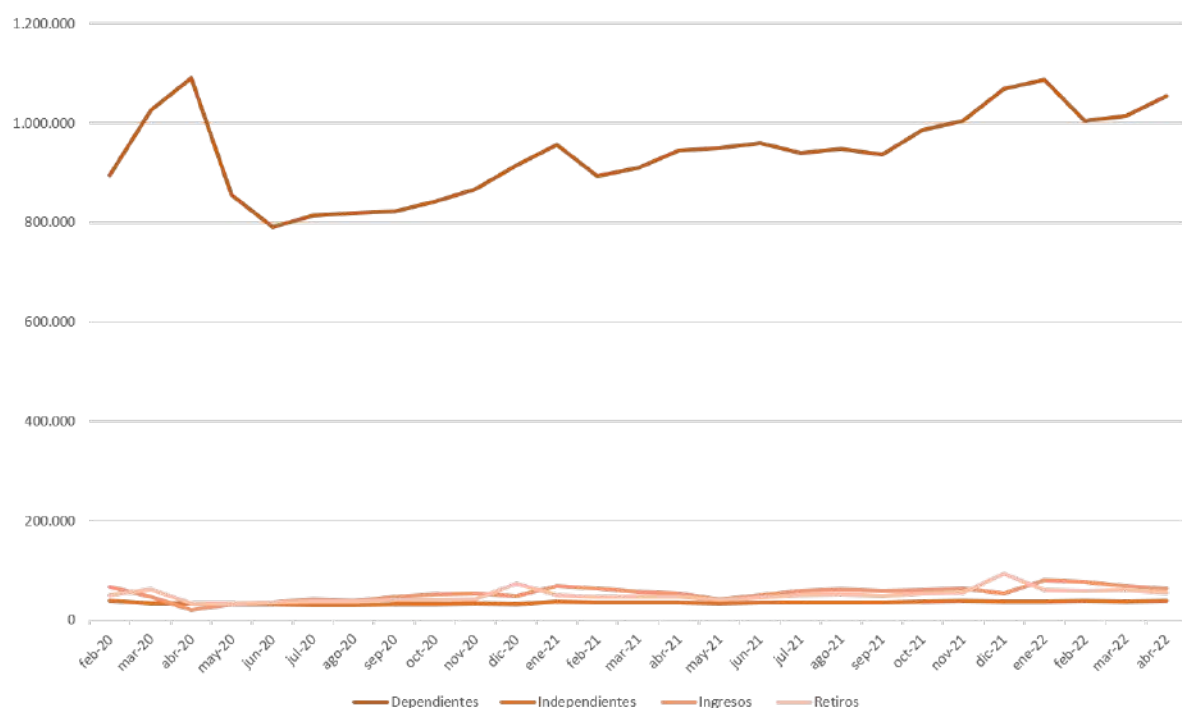

- En registros de dependientes, en abril de 2022 presentó un incremento del 14.2% respecto al mes de febrero de 2020, frente al mes de marzo 2022 tuvo un incremento del 4.6%.
- Los registros de independientes para abril 2022 presento una disminución del -0.2% frente al mes anterior.
- Es un sector que ha tenido un impacto medio, para el mes de abril 2022 se evidencia un incremento importante en materia de dependientes.

Gráfica 32. Educación

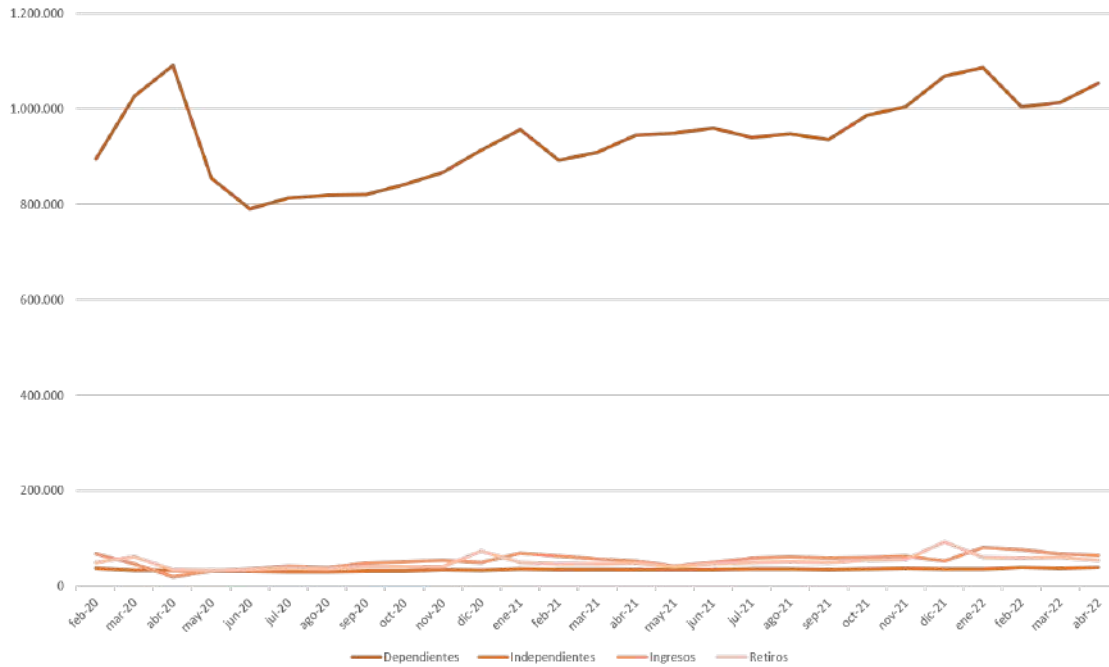

- Los registros de dependientes, en el mes de abril 2022 presenta un incremento del 7.2% frente al mes inmediatamente anterior, de igual manera se evidencia un incremento del 7.8% respecto a las cifras del mes de febrero del año 2020.
- Los registros de independientes han disminuido en los meses anteriores, se evidencia que para el mes de abril de 2022 registro un incremento de 7.5% frente al mes anterior.
- Para el mes de abril los ingresos aumentaron de una manera importante frente a los retiros en un 31.5%

Gráfica 33. Industrias manufactureras

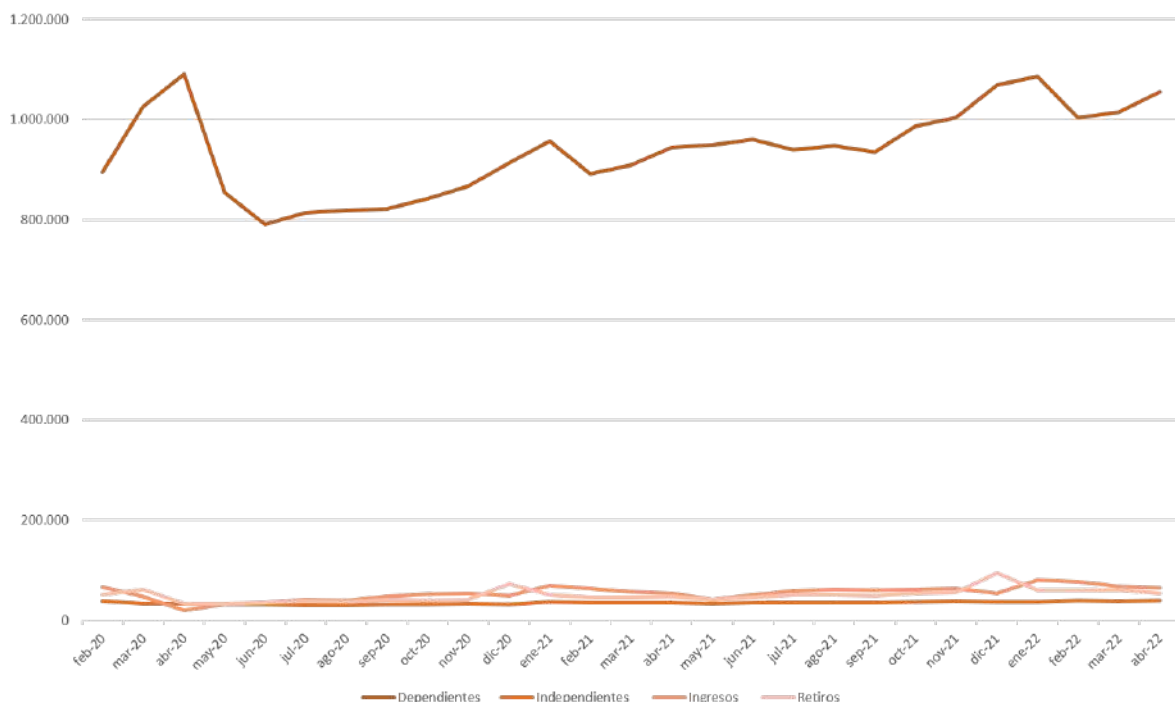

- En abril 2022 se presentó un incremento de registros de dependientes de un 7.3% frente al mes anterior.
- En abril de 2022, el número de registros de independientes incrementos en un 3.6% frente al mes anterior.
- Para abril, las novedades de ingreso superaron a las de retiro en un 12.8%.

Gráfica 34. Transporte y almacenamiento

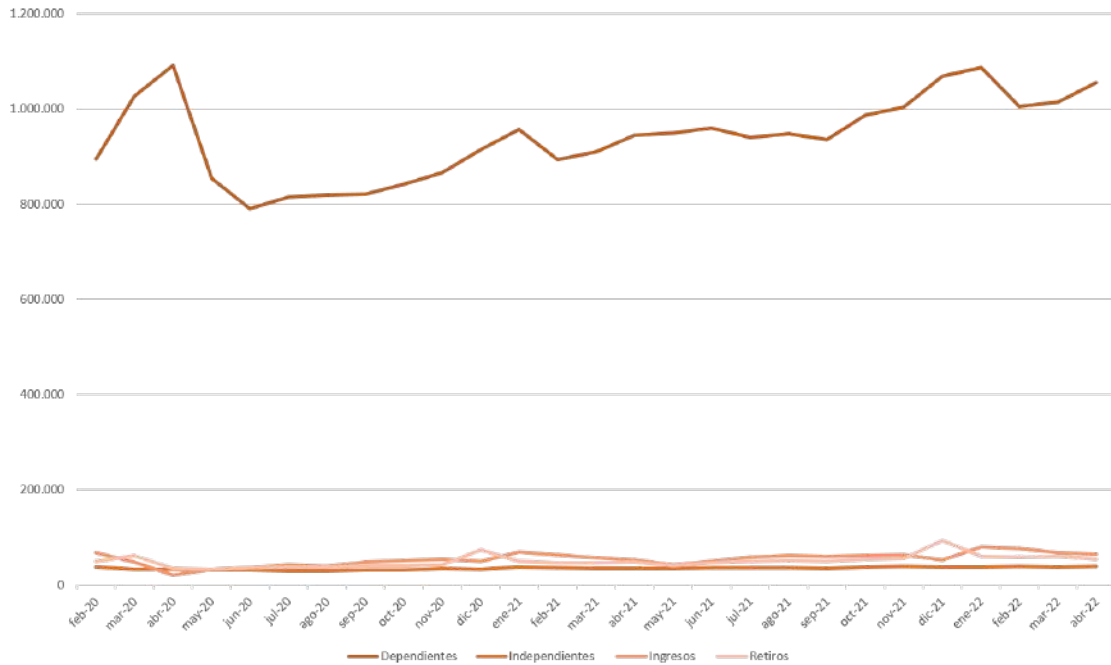

- En abril 2022 se presentó un incremento de 3% frente al mes anterior en registros de dependientes.
- En registros independientes para abril 2022 se presentó un incremento ubicándose en un 3.6% por encima de lo presentado en el mes anterior.
- En abril 2022, las novedades de ingreso superaron a las de retiro en un 5.5%.
- Es un sector con un impacto alto que fue retardado en comparación con otros sectores y que para el mes de abril presentó un incremento en casi todos los segmentos.

Gráfica 35. Alojamiento y servicios de comida

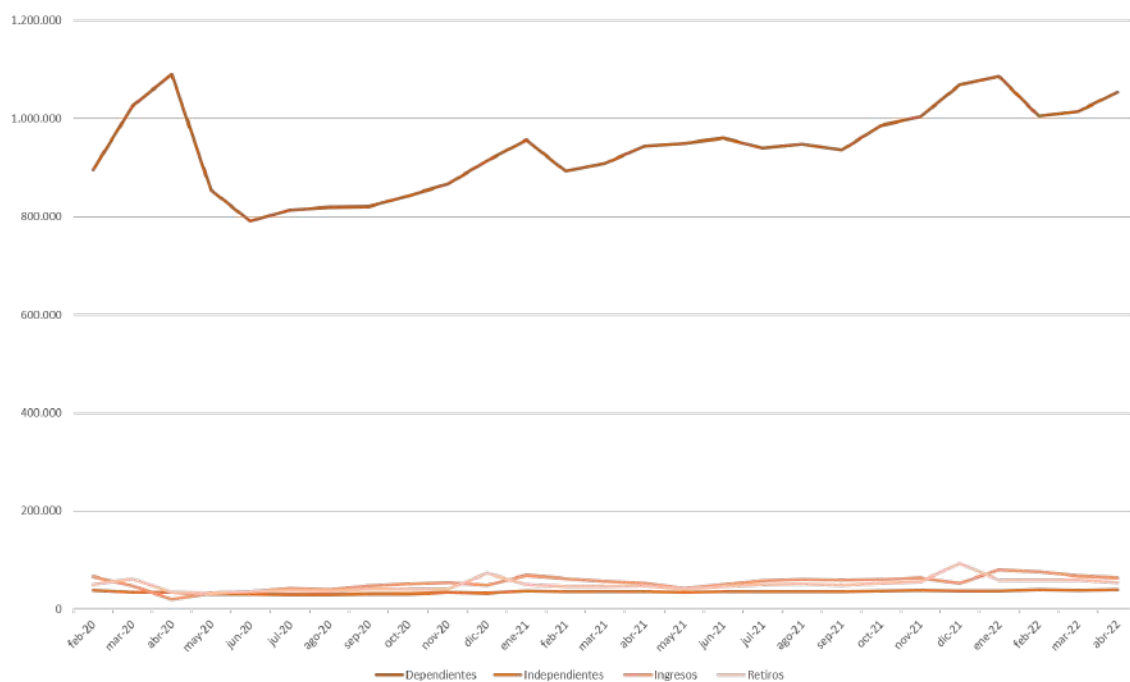

- Los registros de dependientes, en abril 2022 presentaron un incremento de 3% frente a los registros del mes anterior.
- Los registros de independientes han caído, ubicándose en el mes de abril de 2022 en un 30.2% menos que en febrero de 2020.
- Se evidencia para el mes de abril de 2022 tuvo incremento en un 18.3% de ingresos mayor a los retiros.
- Para el mes de abril 2022 se evidencia un incremento lento en todos los segmentos.

Gráfica 36. Actividades financieras y de seguros

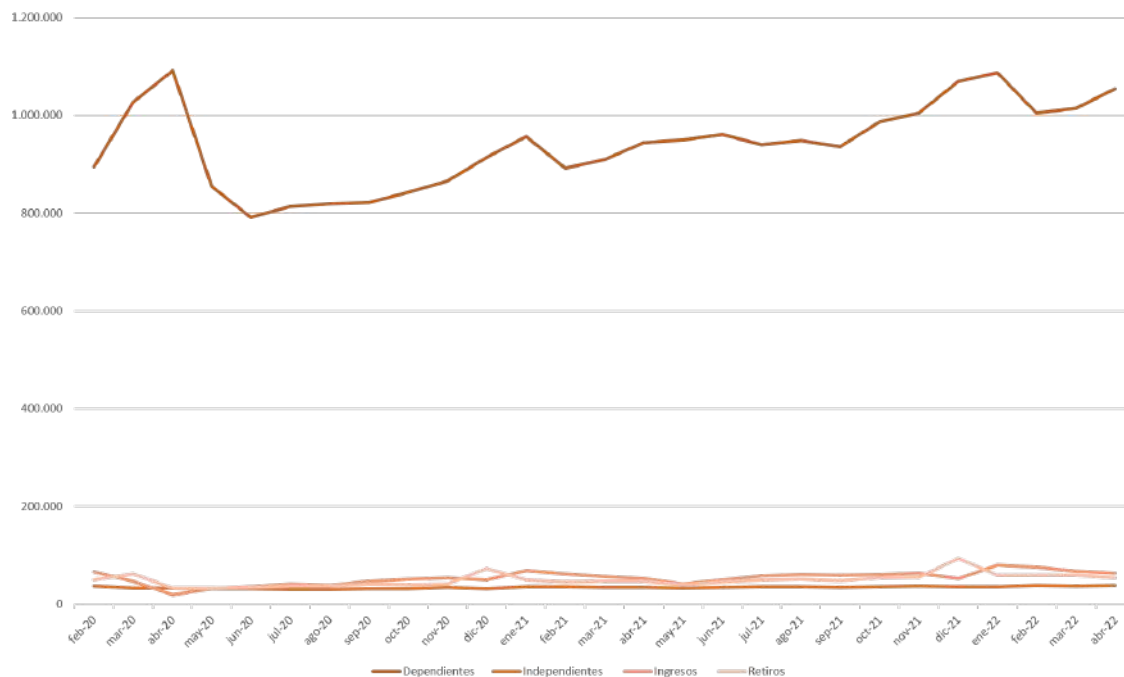

- El número de registros de dependientes en abril de 2022 presento un incremento del 4.9% frente al mes anterior y un incremento del 13.3% mayor que lo reportado en febrero de 2020.
- El número de registros de independientes disminuyo con una diferencia del -4.3% frente al mes de febrero 2020, ahora bien, frente al mes inmediatamente anterior presento un incremento de 6.7%.
- Para el mes de abril 2022 se evidencia que las novedades de ingreso superaron a las de retiro en un 7.4%.
- Es un sector con un impacto alto que fue retardado y que para el mes de abril 2022 presenta un incremento en materia de dependientes e independientes.

Gráfica 37. Comercio

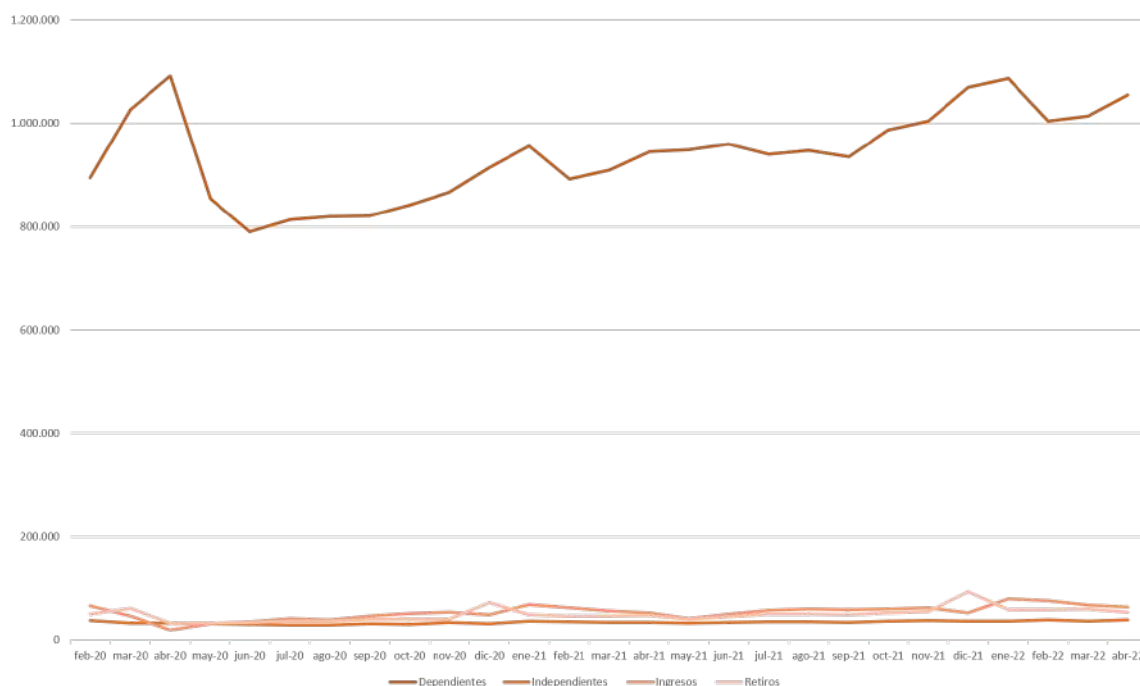

- En materia de dependientes, en el mes de abril de 2022 se tuvo un incremento del 3.8% frente al mes anterior, y un aumento del 15.1% que lo reportado en febrero de 2020.
- En cuanto a independientes, en el mes de abril de 2022 se tuvo un incremento de 3.5% frente al mes anterior y siendo 2.9% mayor que lo reportado en febrero de 2020.
- En abril de 2022 las novedades de ingreso superaron a las de retiro en un 14.7%.
- Para el mes de abril de 2022 se evidencia un importante crecimiento en los registros de independientes.

Tabla 3. Impacto y tendencia de recuperación por actividad económica

Esta tabla mide el impacto por actividades económicas que supone el efecto de la emergencia sanitaria con respecto al empleo formal, evaluado desde los registros tipo 2 de la PILA. Por su parte, la tendencia es la inclinación que muestra el comportamiento del empleo formal en los últimos meses.

Actividad	Impacto	Tendencia
ACTIVIDADES ARTÍSTICAS, DE ENTRETENIMIENTO Y RECREACIÓN	Medio	
ACTIVIDADES DE ATENCIÓN DE LA SALUD HUMANA Y DE ASISTENCIA SOCIAL	Medio	
ACTIVIDADES FINANCIERAS Y DE SEGUROS	Alto	
ACTIVIDADES PROFESIONALES, CIENTÍFICAS Y TÉCNICAS	Alto	
ADMINISTRACIÓN PÚBLICA	Alto	
AGRICULTURA, GANADERÍA, CAZA, SILVICULTURA Y PESCA	Medio	
ALOJAMIENTO Y SERVICIOS DE COMIDA	Alto	
COMERCIO	Alto	
CONSTRUCCIÓN	Alto	
EDUCACIÓN	Alto	
INDUSTRIAS MANUFACTURERAS	Alto	
TRANSPORTE Y ALMACENAMIENTO	Alto	

CONCLUSIONES

1. Para el sector de los operadores pila, el periodo abril 2022 representa un incremento general de los registros en todos los subsistemas de la Protección Social frente al mes inmediatamente anterior del 4.9%, pero con niveles superiores al del mismo mes del año anterior (10.6%). Estos niveles aumentaron 5.8% frente al mes anterior a la declaratoria de emergencia sanitaria (febrero 2020).

Tabla 4 Comportamiento de los registros tipo 2 en abril 2022

Subsistema	Registros Tipo 2									
	may-21	may-22	Diferencia Interanual 2020 (%)		mar-20	Diferencia Mes base pre pandemia - marzo 2020 (%)		abr-22	Diferencia intermensual mes anterior 2021 (%)	
Pensión	9.673.924	10.700.236	-1.026.312	10,6	10.072.176	-628.060	6,2	10.127.625	-572.611	5,7
Salud	12.868.334	14.113.630	-1.245.296	9,7	13.894.450	-219.180	1,6	13.357.251	-756.379	5,7
Riesgos Laborales	10.245.279	11.471.003	-1.225.724	12,0	10.411.853	-1.059.150	10,2	10.914.845	-556.158	5,1
Caja de Compensación	9.611.889	10.639.614	-1.027.725	10,7	9.756.877	-882.737	9,0	10.265.293	-374.321	3,6
ICBF	1.602.522	1.745.124	-142.602	8,9	1.773.113	27.989	-1,6	1.695.553	-49.571	2,9
SENA	1.473.415	1.606.460	-133.045	9,0	1.620.875	14.415	-0,9	1.557.092	-49.368	3,2
TOTAL	45.475.363	50.276.067	-4.800.704	10,6	47.529.344	-2.746.723	5,8	47.917.659	-2.358.408	4,9

Gráfica 39. Registros totales

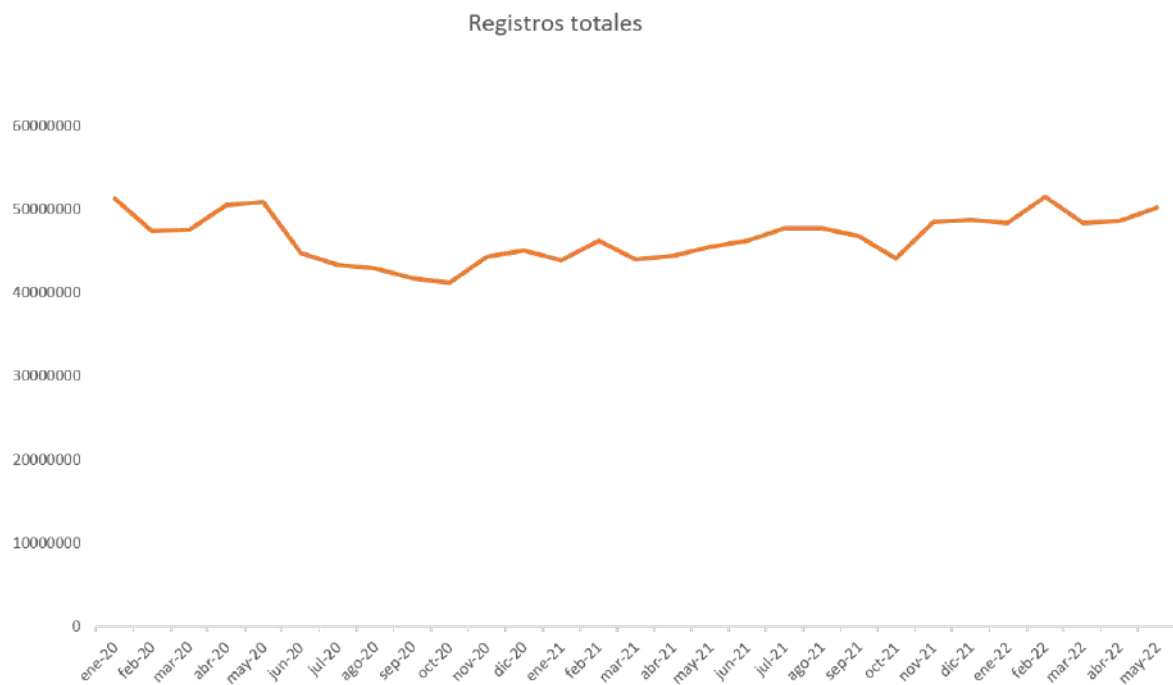

2. Desde el inicio de la pandemia, el periodo donde se presentó mayor número de registros es el correspondiente a mayo de 2020, mientras que octubre de 2020 fue el mes en que menos registros se presentaron de todos los subsistemas de la Protección Social. Para el periodo de cotización abril 2022, está a niveles similares que febrero 2022, regulando el incremento que se dado en los últimos dos meses.

3. A nivel interanual, el recaudo tuvo crecimiento en todos los subsistemas de la Protección Social en el comparado marzo 2021 - marzo 2022.

Gráfica 40. Recaudo

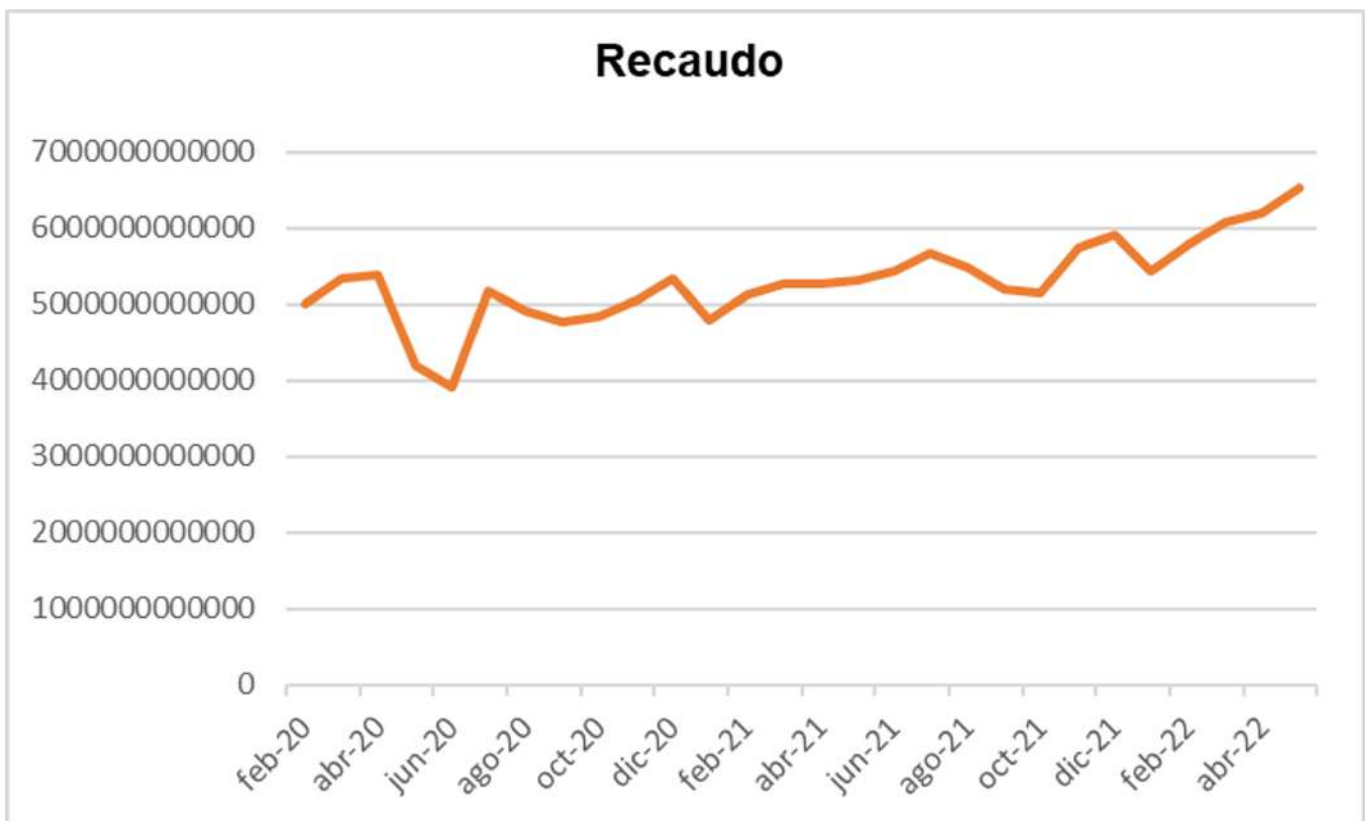

4. En materia de recaudo, abril de 2022 ha sido el mayor recaudo de lo registrado en los últimos dos años.



Gráfica 41. Tasa de desempleo DANE

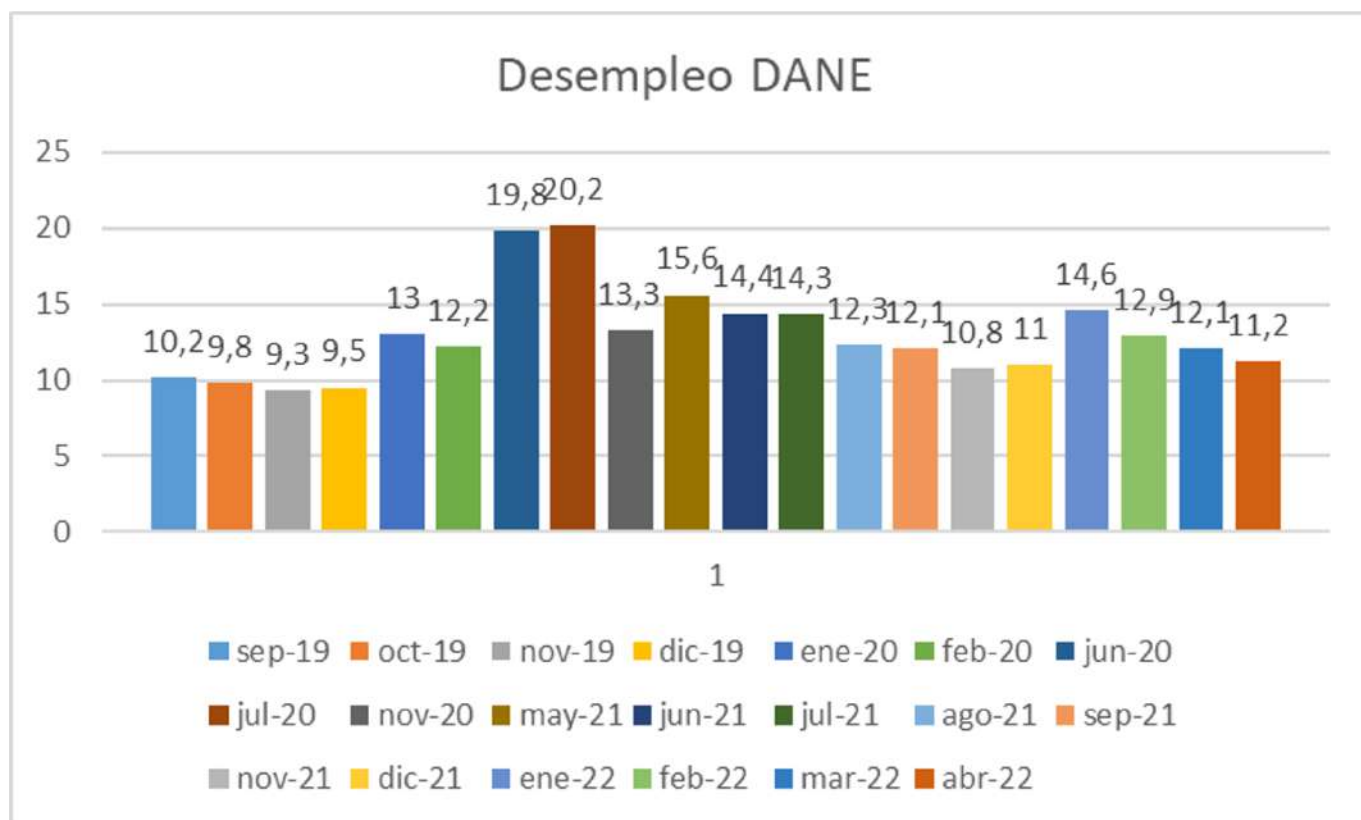

5. La disminución en la tasa de desempleo reportada por el DANE para abril 2022 (11.2%) con el mismo nivel al mes de diciembre 2021.

6. Para abril 2022 en materia de suspensión de contratos de trabajo se presentó un incremento importante del 8.4% frente al mes inmediatamente anterior.

7. En abril de 2022 se presentó una disminución del 16.7% de las novedades de ingreso en materia de dependientes respecto del mes inmediatamente anterior, pero una disminución importante de un -10% en las novedades de retiro de dependientes.

8. Por su parte, en el comparativo interanual abril 2021 – abril 2022 los trabajadores dependientes todos los segmentos presentaron incremento; ahora bien, para el caso de los trabajadores independientes, en abril de 2022 se evidencia un incremento en el segmento 0 a 1 smmlv, siendo un 7.2% mayor que el mes del año anterior.

9. Para abril de 2022 en el caso de los trabajadores dependientes, la mayoría de los sectores económicos muestran un incremento en las cotizaciones al Sistema de Protección Social. Las que presentan disminución son: suministros de electricidad, información y comunicaciones, actividades inmobiliarias y comercio.

Consideramos que la labor de seguimiento, investigación y análisis del sector de los Operadores PILA debe continuar, con el fin de mantener la generación de información relevante y de utilidad para el país, a efectos de evaluar el comportamiento y la tendencia del empleo formal y del Sistema de Protección Social, lo cual es indispensable para la evaluación de las políticas públicas y las medidas implementadas, así como para la fundamentación de nuevas propuestas y programas a partir de criterios objetivos y especializados.



Boletín informativo

JUNIO 2022

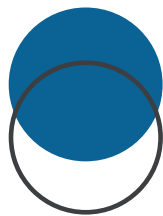

10110 operadores
11100
10111
00010
01011

PILA

Generamos valor con impacto social

